DIARIO DE LA MAÑANA
PORTE PAGO

LA VANGUARDIA

Redacción y Administración: Casa del Pueblo - Rivadavia 2150

Buenos Aires, Sábado 22 de Diciembre de 1928

TELEFONOS: Redacción: 47 Cuyo 7521 Administración: 47 Cuyo 7304

12 Edición de PAGINAS

AÑO XXXV Número 7757

Charcas 2261

RESULTO EXTRAORDINARIO EL GRAN MITIN DE ANOCHE CONTRA LA GUERRA Y POR LA PAZ DE AMERICA

LA INICUA CONDENA

Ha sido confirmada la sentencia de Pessagno contra Américo Ghioldi

¡Ojalá no tenga este proceso consecuencias políticas que lo señalen como la expresión de un lamentable descenso de la independencia de nuestra justicia!

EL ORIGEN DE LA CONDENA DE GHIOLDI

La cámara en lo criminal y correccional ha confirmado, en su último acuerdo, la inicua condena impuesta por el juez Pessagno a nuestro compañero y ex director de "La Vanguardia", concejal Américo Ghioldi.

No deseamos entrar en este momento en el análisis de los elementos de convicción que han podido decidir el ánimo de los jueces en el sentido en que lo expresa la sentencia. Es ésta una tarea de índole principalmente jurídica que la abordaremos cuando estemos en posesión de algunos datos que aún no hemos podido obtener.

Por ahora deseamos destacar solamente un aspecto de este proceso, tal vez el más importante, que presenta a ciertas sanciones de la justicia como algo tan imprevisto como desconcertante. Es éste, precisamente, el aspecto inaudito de este proceso, pues muestra cómo se puede ser condenado por servir, con toda razón, un principio de bien público.

La condena de Ghioldi tiene su origen en el famoso proceso iniciado por la cámara de diputados contra los escándalos de la Caja de Ahorro Postal. Una comisión investigadora designada por la mencionada cámara comprobó las más graves irregularidades en dicha Caja, llegando a individualizar a los autores y a fijar la responsabilidad que cabía a cada uno de ellos. A pesar del número abrumador de pruebas acumuladas contra varios empleados infieles, la justicia no encontró materia para condenar y se desentendió definitivamente del asunto. Todo el mundo salió indemne del proceso no obstante haber precisado la comisión investigadora delitos y culpabilidades evidentes.

Pero el director de "La Vanguardia", que creyó necesario, a fin de satisfacer la vindicta pública, informar acerca de los hechos delictuosos y acompañarlos del comentario pertinente, fué la única víctima de este proceso tan felizmente concluído para los verdaderos delincuentes. ¿No es esto inaudito?

Claro está que tan curiosa consecuencia del proceso iniciado a los empleados infieles de la Caja de Ahorro Postal, ha debido llamar fuertemente nuestra atención y la de todos aquellos que han seguido con algún interés las vicisitudes de este largo proceso. No queríamos incurrir en suposiciones temerarias ni siquiera en simples suspicacias, pero debemos confesar que no deja de inquietarnos el siguiente temor: tememos que el ambiente político creado en torno a este proceso haya podido influir en la determinación de los jueces. Claro está que no nos referimos a ninguna clase de influencias ilícitas, sino a aquellas que son ajenas a los jueces y se elaboran en ambientes extraños a los estrados de la justicia.

La condena del compañero Ghioldi por los motivos y circunstancias enunciados, ¿representa un progreso o un retroceso en la evolución de los procedimientos de la justicia y de la defensa del interés público? Nosotros desearíamos equivocarnos en la respuesta, pero nos inclinamos más a lo último que a lo primero.

¡Ojalá no tenga este proceso ninguna de esas consecuencias políticas que lo señalarían como la expresión de un lamentable descenso de la independencia de nuestra justicia!

AMERICO GHIOLDI

Se interpondrá recurso de revisión

El abogado defensor de Ghioldi nos hace declaraciones

ERROR DE LA CAMARA

El doctor Alberto Iribarne, abogado defensor de nuestro compañero Américo Ghioldi nos formuló anoche la siguiente declaración sobre la sentencia condenatoria:

"Nicolás Porfilio (h.) decía al iniciar la querella: "se me acusa de hacer desdoblamientos de depósitos sin consentimiento de los interesados y de vender bonos de fomento de ahorro postal".

Sabido es que una querella por calumnias e injurias se sigue solamente por acción privada y por lo tanto la justicia no puede condenar sino en base de la acusación.

Sin embargo, la excelentísima cámara, después de dejar establecido que se han probado los desdoblamientos de depósitos y la venta de bonos de fomento de ahorro postal y que ninguno de esos dos hechos constituye delito y por lo tanto no pueden servir de base para un proceso por calumnia, funda su fallo sobre una acusación que no ha hecho el querellante.

En efecto, como el suelto de "La Vanguardia" al acusar a Nicolás Porfilio (h.) de hacer desdoblamientos de primeros depósitos agregaba las palabras: "alterando documentos", aun cuando el querellante nada dice sobre el punto, permite a la excelentísima cámara hacer el siguiente raciocinio: alterar equivale a adulterar y adulterar documentos no es hacer desdoblamientos de los depósitos en forma prohibida por la ley, cosa que está probada, sino modificarlos, raspándolos y haciéndole agregados que no tuviesen en sus originales, cosa que no está probada. Siendo la adulteración de documentos un delito, quien acusa por ese hecho comete delito de calumnia. Por eso condena."

En síntesis: Porfilio acusa por una cosa y la cámara condena por otra.

Yo voy a interponer mañana recurso de revisión, y de apelación, ante la suprema corte por inconstitucionalidad".

Una muchedumbre numerosa y entusiasta

Aplaudió la palabra de los oradores designados

EL DESFILE

Superior a todas las previsiones más optimistas resultó el grandioso mitin de anoche Contra la Guerra y Por la Paz de América.

Mucho antes de la hora anunciada fueron llegando de todas las direcciones grandes masas humanas, que a las 21 horas cubrían ya la calle Rivadavia en un trecho de tres cuadras.

Mientras se organizaba la columna, se entonaban los himnos obreros y socialistas y se oían frecuentes gritos contra la guerra y en favor de la paz.

La organización de la columna se hacía cada vez más difícil, porque la afluencia de público era continua en las esquinas, malogrando a cada momento la tarea realizada.

Se inicia el desfile.

Cuando la columna se puso en marcha poco antes de las 22 horas, la calle Rivadavia ofrecía un aspecto imponente.

De acuerdo con la organización adoptada, el camión alegórico inició la marcha. Las leyendas alusivas y los dibujos alegóricos de la paz y la guerra llamaron la atención en todo el recorrido. Sobre el camión se leía en grandes letras la palabra PAZ.

Las mujeres en la columna.

Una nota propia e interesante de la manifestación socialista de anoche la constituyó el importante núcleo de mujeres que ocupó la cabeza de la columna, entre las cuales se encontraban muchas madres que llevaban sus hijitos en brazos.

Durante el recorrido las mujeres entonaron continuamente los himnos obreros y socialistas, recibiendo del público estacionado en las veredas y que ocupaba los balcones de Rivadavia y de la avenida de Mayo insistentes aplausos.

El grueso de la columna.

Si alguna vez cualquier manifestación socialista pudiera organizarse en filas de a ocho en fondo — guardando entre ellas las distancias — la ciudad presenciaría un espectáculo grandioso.

Pero, pese a la organización, nunca se consigue formar verdaderas columnas. Anoche en cada hilera, separadas una de otra por el espacio material para poder marchar en el trayecto de cinco largas cuadras sobre la avenida de Mayo, había de 15 a 20 ciudadanos. Y a éstos, que marchaban por la calle deben agregarse todavía los manifestantes que circulan a la par de la columna por las veredas y los que sin participar en la marcha se dirigieron temprano a ocupar los mejores sitios alrededor de las tribunas.

Banderas, cantos y frases

Las banderas de los centros socialistas seccionales, acompañadas de carteles alusivos a la paz y condenando la guerra eran agitados por manos entusiastas durante el recorrido.

Los millares de pechos entonaban con insistencia como una sola voz, respondiendo al grito salvaje de la guerra: "La Internacional será la humanidad".

Y al final de cada himno se oían siempre frases contra el crimen de la guerra, contra el imperialismo, contra las dictaduras irresponsables que se entregan a los planes imperialistas ajenos.

Llegada a la Diagonal

Luego de una verdadera marcha triunfal, la columna dobló por San Martín, desembocando en la amplia diagonal que ocupó totalmente desde Maipú a San Martín, distribuyéndose entre las tres tribunas desde las cuales los oradores designados hicieron uso de la palabra.

Los discursos

Damos a continuación la síntesis de los discursos pronunciados, algunos de los cuales nos han sido entregados por los propios oradores, y otros hemos debido redactar apresuradamente, entre ellas la del doctor Palacios, una vez terminada la grandiosa asamblea.

Jacinto Oddone

Hemos recorrido las calles de la ciudad en grandiosa manifestación para afirmar los deseos de paz que animan al pueblo de Buenos Aires en momentos en que el grito de guerra cruza el continente.

Dos países hermanos — con las mismas tradiciones y los mismos graves problemas internos que resolver para su progreso y desarrollo — han estado a un paso de la guerra y sostenido algunos encuentros en la frontera.

El pequeño incidente puede ser, como otros en Europa, el punto de partida de graves consecuencias para todo el continente americano, y es por eso que debemos hacer llegar a los pueblos de aquellos países la voz de serenidad y cordura de los trabajadores de Buenos Aires.

Y a la vez que denunciamos los avances del imperialismo que se mueve en las sombras del conflicto hoy en suspenso y sometido felizmente a un tribunal arbitral, es urgente continuar la obra fecunda y constructiva de la paz acompañando al Partido Socialista, que constituye la garantía más efectiva de la cordialidad entre los pueblos del continente y del mundo.

Acto continuo el ciudadano Oddone dió lectura de la resolución votada por el Comité Ejecutivo, y anunció que haría uso de la palabra el doctor Palacios, quien fué largamente ovacionado al aparecer en la tribuna.

Alfredo L. Palacios

La Unión Latino Americana que me honro en representar en esta tribuna que levanta el Partido Socialista se asocia de todo corazón al grandioso acto por la paz de América.

En verdad los postulados de la Asociación Latino Americana coinciden en absoluto en sus líneas generales con los socialistas. Tanto aquella como ésta trabajan por levantar el nivel de vida de las poblaciones obreras, y por eso tienden a organizar las relaciones pacíficas entre todos los pueblos del continente.

La Unión Latino Americana comprende como vosotros militantes del glorioso Partido Socialista el peligro que entraña la loca carrera armamentista, que lleva siempre a los pueblos a la encrucijada de la guerra. Y por tales razones se opone al creciente endeudamiento de estos países por motivos militares: gastos que tienen además la consecuencia de atarnos a las exigencias del capitalismo yanqui haciéndonos perder nuestra soberanía.

Nos encontramos en un momento de la vida del continente frente al país del Norte que por exigencias biológicas y capitalistas tienden a expandirse hacia el Sud.

Es aquél un pueblo donde predomina lo cuantitativo y lo mecanicista, en oposición a las características latino-

La representación en el Concejo Municipal

QUE HA QUERIDO EL LEGISLADOR

La distribución de las bancas en el concejo deliberante, de acuerdo con los resultados de la reciente elección y con las disposiciones de la ley, ha motivado algunas objeciones que merecen ser contestadas.

No nos referimos, por supuesto a la protesta de una de las agrupaciones que han quedado sin representación por no haber llegado el número de los votos de su lista ni al cuociente, ni a un residuo de la mitad de éste. Otra agrupación en las mismas condiciones, el Partido Nacionalista, ha tenido la prudencia necesaria para comprender que la junta electoral debía atenerse a las disposiciones de la ley, no pudiendo modificarlas so color de que sean injustas o erróneas.

Pero "La Prensa" encuentra criticable que las agrupaciones que han llegado al cuociente se asignen un candidato más por un residuo que escasamente se aproxima a los de las fuerzas excluídas en la distribución de bancas, y que en un caso es mucho menor.

Pretende dicho diario que esos "grupos de opinión" tienen derecho a estar representados en el concejo deliberante, y que si la voluntad del legislador ha sido clara, en el sentido de asignar las bancas a las agrupaciones que reuniesen el mayor contingente de votantes, no se tuvo en cuenta, por error, que algunos partidos llegan a reunir sufragios en sumas superiores y que, sin embargo, no alcanzan a la mitad del cuociente.

Nosotros creemos, en cambio, que el legislador ha conseguido en gran parte lo que buscaba, y si algo debe rectificarse en la ley de elecciones municipales, sería en sentido absolutamente contrario a la tesis que sostienen los defensores de los derechos minoritarios.

Hay, sin duda, una falta de exactitud en la expresión de "mayor residuo" atribuída a los votos de las listas que no han alcanzado el cuociente. Se explica que tengan residuo o sobrante de votos los partidos o agrupaciones cuyos sufragios exceden del cuociente. Pero ¿puede haber, lógicamente, residuo sin cuociente, o una parte de un todo que no existe?

El pensamiento del legislador es aun más claro que el texto de la ley. Se ha querido, sin duda, exigir un mínimo de garantías y de representación real a las agrupaciones que se presenten a probar su capacidad y sus títulos para el manejo de los intereses de la población.

Porque el legislador se ha propuesto evitar en lo posible la acción nefanda de grupos facciosos, o de aventureros sin control, se estableció el sistema de lista y, más tarde, se han tomado medidas contra la adulteración de ese sistema por los electores, ya obren éstos en confabulación, o de "motu proprio".

Lo peligroso y absurdo es que agrupaciones o grupos que apenas reunen 6.000 votos en una elección en que sufragaron 236.000 ciudadanos crean tener derecho y autoridad moral para ejercer la representación de los intereses de una población como la de Buenos Aires.

No dudamos de que en agrupaciones pequeñas puede haber y hay hombres probos e inteligentes. Pero se olvida que alguna de ellas buscó muchos de sus candidatos en el mundo de la delincuencia?

Con un electorado tan nutrido como el de la capital, las maniobras de algunos aventureros tendrían a menudo éxito, con las consecuencias fáciles de prever si se tiene en cuenta la magnitud de los intereses ligados al gobierno o la administración de una ciudad con más de 2 millones de habitantes.

Lo que urge, pues, no es suprimir o atenuar los impedimentos a esas maniobras, sino aumentarlos.

Deseche "La Prensa" la idea de que los concejales que han obtenido su banca por mayor residuo de votos no van a ocuparla con iguales títulos que los demás.

Los electores han votado por la lista, no por candidatos, y esto es más exacto por lo que hace al Partido Socialista.

De manera que es la voluntad de 44.680 votos obtenidos por esa lista la que ha llevado al concejo a los cuatro representantes de nuestro partido, y se ha impuesto, lógicamente, y para el bien público, a los 6.000 y pico de votos de agrupaciones adventicias, ligadas a mezquinos intereses de gremios o de círculos cerrados.

Hoy parte la intervención a San Juan

Fueron impartidas al interventor órdenes por escrito

OTRAS NOTICIAS

Según anunciáramos en nuestra edición anterior, esta tarde, a las 18, partirá para San Juan el interventor federal en dicha provincia, señor Mostalino Pizarro, sus secretarios doctores Miguel Denovi y Néstor I. Aparicio, y el resto del personal que le acompañará en el desempeño de las funciones que le han sido confiadas.

En una prolongada conferencia mantenida ayer por el presidente de la república y el ministro del interior, se convino en impartir por escrito al señor Pizarro las instrucciones a que deberá ajustar su conducta.

Se le recuerda en ellas que la intervención va a San Juan con objeto de proceder al restablecimiento de sus poderes de acuerdo con lo que establece la constitución nacional, siendo necesario para ello asegurar el imperio de las libertades y garantías que constituyen la base efectiva y legal de las representaciones públicas.

Se hace notar asimismo al comisionado que el artículo de la ley 11541 establece las siguientes bases para el desempeño de su misión: aplicación de la constitución y leyes provinciales vigentes en lo que no se opongan a las prescripciones de la constitución y leyes nacionales; formación de nuevos registros electorales o depuración de los existentes; y adopción de las leyes impositivas y presupuesto general de gastos vigentes al 30 de junio del año en curso.

Por último, el poder ejecutivo advierte al comisionado que las cuestiones que se presenten en el curso de la intervención deberán ser resueltas sin olvidar que ésta se ejercita como medio extraordinario para establecer el funcionamiento normal del gobierno, y que ajustará su mandato a los términos de sus instrucciones, asegurando que el cometido de la ley se cumpla dentro del tiempo más breve posible, a fin de que San Juan pueda alcanzar el restablecimiento de la forma republicana representativa del gobierno.

En cuanto a los funcionarios de la intervención, su designación se hace con carácter interino, y durará lo que la misión federal.

Por lo que respecta a las fuerzas policiales que prestarán su concurso al interventor, se sabe, no obstante la reserva que se guarda en la casa de gobierno, que sólo se remite a San Juan el reglamento número 4 de caballería, al mando del teniente coronel Francisco Bosch.

Intercambio comercial desde enero a noviembre.

Según un informe dado a conocer por la Dirección general de estadística, el intercambio comercial argentino en los primeros once meses del presente año alcanzó a 1.776.563.000 pesos oro contra 1.704.023.000 de la misma moneda a que ascendió en el mismo período del año anterior.

El saldo comercial positivo fué este año de 125.395.000 de pesos oro, contra 147.063.000 de la misma moneda durante el año anterior.

Crédito de $ 1.200.000 para el ministerio de guerra.

En acuerdo de ministros se resolvió ayer que el ministerio de hacienda abra a favor del de guerra un crédito extraordinario de $ 1.200.000, en carácter de refuerzo del inciso 3o., ítems 1 y 2 del presupuesto de guerra vigente por la ley 11.399 con destino al pago de haberes y suplementos del personal del ejército hasta el 31 de diciembre del año en curso.

Resolvióse, asimismo, reforzar en $ 177.640 la partida para atender los gastos de personal, alquiler, etc., originados con motivo del cumplimiento de la ley de enrolamiento general.

SE OFRECERA UN TE A VICTORIA GUCOVSKY

Con motivo del próximo viaje a los Estados Unidos, de la señora Victoria Gucovsky, el Centro Socialista Femenino Fenia Chertkoff, le ofrecerá un te de despedida en el Comedor de la Casa del Pueblo. Este homenaje tendrá lugar el miércoles 26 a las 17 horas habiéndose fijado en un peso el precio de las entradas que ya están en venta en el Comedor.

UN ASPECTO DE LA COLUMNA EN MARCHA

HOY

BAJO LOS AUSPICIOS DEL Centro de la ta. (Liniers) y de la biblioteca "Máximo Gorki", a las 21 horas se realizará un festival artístico, conferencia y baile familiar, en el salón de la Casa del Pueblo. La conferencia estará a cargo del concejal Alejandro Castiñeiras.

* * *

LOS AFILIADOS Y SIMPATIzantes que se han inscripto para constituir el Centro Socialista de las villas Pueyrredón y Talar, así como los ciudadanos que deseen adherir a la iniciativa, a las 20.30 horas se reunirán en el local del Ateneo "Mariano Moreno", avenida América 2781, a objeto de realizar una asamblea preliminar.

* * *

ORGANIZADO POR LA REVISta "Polémicas", se efectuará un paseo fluvial nocturno al delta del Paraná, en el vapor "Ciudad de San Fernando".

americanas, más arraigadas en las tradiciones de libertad e idealismo.

Cultivemos, pues, con fervor nuestro espíritu propio, y respondamos al pedido del más grande de los maestros — Romain Rolland — quien durante la guerra nos exigía, en momentos de explosión de odios y pasiones, la palabra serena e idealista que afirmara el porvenir de la humanidad.

Para responder ampliamente a las esperanzas puestas en América, es preciso trabajar sin descanso, y resolver dos graves problemas: el del indio y el de la tierra.

Contamos para ello con la comunidad de nuestras tradiciones, el vínculo fuerte e indestructible del mismo idioma y somos herederos de idéntica cultura.

En primer término hay que suprimir las barreras aduaneras como un paso importante hacia el verdadero acercamiento de los pueblos como lo reclama siempre en su prédica pacífica y constructiva la representación parlamentaria socialista, y lo hiciera yo mismo cuando la integraba.

Enarbolemos bien en alto, cada vez más en alto, la bandera roja, símbolo de la paz y de la confraternidad entre los pueblos de América y del mundo, y trabajemos, ciudadanos y jóvenes, por el porvenir de América y de la humanidad.

Adolfo Dickmann

Ocupó en seguida la tribuna el diputado doctor Adolfo Dickmann, quien pronunció un discurso del que damos a continuación un aproximado extracto.

Comenzó manifestando que si bien parecía, felizmente, conjurada por ahora la catástrofe, no dejaba de ser inquietante el estado de ánimo de las naciones en conflicto, y que la paz sólo sería segura y duradera si se removieran las causales determinantes del estallido, y sobre todo si se suprimieran los factores permanentes que provocan las guerras entre los pueblos, ya que cualquier chispa, por insignificante que fuera, puede producir el incendio en un medio donde los explosivos materiales y morales se acumulan hasta la saturación.

Por eso es muy oportuna esta grandiosa asamblea, dijo, convocada por el Partido Socialista, cuyos títulos son bien justificados por cierto para hablar contra la guerra; para exaltar la solidaridad internacional de los pueblos y para señalar los rumbos del camino certero que conducirá a las naciones a la solución pacífica y justiciera de las contiendas o dificultades que pudieran producirse entre ellas.

Somos ardientes partidarios de la paz no solamente por sentimientos románticos de un estado de bienaventuranza idílica entre los hombres. Lo somos porque tenemos la profunda fe y convicción que, dada la altura de progreso y de civilización alcanzada por el mundo, pueden las naciones llegar a la cumbre de sus destinos y grandeza, sin subyugar ni deprimir, por la fuerza bruta, a los otros pueblos que, con iguales derechos y con idénticos objetivos, buscan también un puesto al sol.

En seguida el orador pasó en rápida revista las causas permanentes que conducen a los pueblos a la guerra. Se ocupó del capitalismo brutal y agresivo, que en trance de ensanchar sus ganancias, no trepida en recurrir a todos los medios, por vedados que fueren, para conseguir sus objetivos. El imperialismo es una consecuencia fatal e inevitable de la expansión capitalista incontenible, a cuyo servicio la plutocracia pone los ejércitos permanentes y las castas militares profesionales, que confunden sus intereses gremiales con los de la nación.

El nacionalismo exagerado y morboso, tanto en el orden económico como en el político; el armamentismo y la paz armada; las barreras aduaneras que impiden la libre expansión de las fuerzas productivas sanas; el desnivel de cultura; las formas de gobierno dictoriales, caudillescas o de casta, y la ignorancia de las masas populares, tan fácilmente sugestionables al patrioterismo verbal y agresivo, son tantos otros factores de guerra y de conflictos entre los pueblos.

La paz no se obtiene, dijo el orador, con invocaciones más o menos sentimentales a la cordura de los gobiernos y de los pueblos. La paz resulta mediante la creación de condiciones nacionales e internacionales difíciles de alterarla. Por eso el socialismo brega, en todas partes, para crear esas condiciones de paz, sin las cuales toda otra acción resulta poco menos que estéril y vana.

Refiriéndose al conflicto armado que estaba a punto de producirse entre Bolivia y Paraguay, so color de disputarse ambos países la soberanía de algunas extensiones estériles y despobladas, para agregarlas a las inmensas tierras que forman el patrimonio aún no aprovechado por esos países, dijo el diputado Dickmann, que si la guerra era un horrendo crimen en cualquier parte, en Indo-América es, además, un fratricidio, tanto más injustificado cuanto los países de Hispano-América tenían el mismo origen; preocupados de solucionar los mismos problemas de expansión civilizadora y tranquila, a fin de hacer provechoso para sus respectivos pueblos y para la humanidad entera las heredades históricas que les tocó en lote; acosados por las mismas necesidades; solidarios en idénticas aspiraciones y frente a enemigos comunes: la extensión inaprovechada; las poblaciones escasas; la ignorancia de sus masas autóctonas que deben ser redimidas, y por fin, ¿por qué no decirlo?, frente a peligros comunes de agresiones y conquistas de naciones que se creen con más derechos porque disponen por ahora de mayores y más fuertes recursos —. Alterar la paz en Hispano-América es conspirar contra todos los países que la forman, y a justo título todos ellos deben mancomunarse, para imponer a los agresores, o a los imprudentes, serenidad, calma, visión del porvenir y respeto a los ideales americanistas, que son ideales de paz y de libertad.

Serán vanos nuestros gritos contra el imperialismo capitalista que nos amenaza, si no sabemos crear, cada uno en nuestras respectivas soberanías, las condiciones sociales y políticas que hagan imposible sus consecuencias y estériles sus maniobras.

Elevar el nivel de las masas populares, tanto en su faz económica como moral; crear democracias de verdad exentas de caudillismos, de tiranuelos o de hombres providenciales; tener más fe en la responsabilidad colectiva que en la clarividencia o "patriotismo" de las castas dirigentes; reducir a las justas expresiones de las necesidades respectivas los armamentos y los ejércitos, que deben ser formados por soldados ciudadanos y no por mercenarios o profesionales de la guerra; proscribir como malhechores a los diplomáticos de las viejas escuelas de intriga y del secreto; vigilar estrechamente a los seudo-patriotas que más de una vez provocan la guerra para obtener mayores provechos de sus negocios o procurar el enriquecimiento con las desgracias de la nación y, por fin, someter al arbitraje obligatorio todas las contiendas que puedan producirse entre los pueblos, sin exclusión de ningún género, aun de aquellas que afectan al presunto "honor nacional", que nunca será más puro ni más justiciero que cuando salga triunfante del litigio de la justicia y no de la fuerza de las armas.

Terminó el diputado Dickmann señalando la posición de la República Argentina en la política internacional, cuya tradición pacifista y de acatamiento a los principios de la conciliación y del arbitraje le dan autoridad ante los pueblos hermanos de Bolivia y Paraguay, ante América toda y ante el mundo entero, para pronunciar su palabra de concordia y formular sus anhelos de paz continental.

Ante la nube que se cierne sobre el horizonte, seamos todos, gobernantes y gobernados, suficientemente cuerdos e inteligentes para recoger de la gran conflagración pasada, que tantos dolores y tantas lágrimas y sangre han costado a la humanidad, la enseñanza indiscutible que la guerra es un pésimo negocio aun para los vencedores.

Francisco Pérez Leirós

EL CAMION ALEGORICO

Una ola de inquietud ha invadido todos los espíritus en la última quincena. La angustia comenzó a apoderarse del corazón de las madres ante la posibilidad de una contienda armada que tronchara la vida o mutilara los cuerpos de los hijos.

Es que el conflicto boliviano-paraguayo puede ser la chispa que encienda la hoguera en el continente americano, y dejar después de una horrenda tragedia, hambre, miseria, desolación y muerte por espacio de muchos años.

La paz del continente estuvo y está amenazada porque gobernantes incapaces de desterrar de sus países el analfabetismo, saben, en cambio, con su torpeza, provocar conflictos armados.

Una clase dirigente que no ha sabido o procurado adoptar en la industria, el comercio y la agricultura los adelantos de la técnica para el progreso del pueblo, haciendo verdadera obra constructiva, ha sabido, en cambio, dotarse de mala ferretería de guerra para la bárbara y nefanda acción destructiva.

Grandes latifundistas y ganaderos, que tienen en sus manos el gobierno, han hipotecado sus respectivos países y por ello se hallan a los pies de grandes potencias, sometidos a un vergonzoso vasallaje; sin embargo, en arranques de extravío o de impudicia, hablan del "honor nacional", como si el honor nacional existiese en esos países en el alto y respetable sentido de la palabra.

La situación de América latina si el pueblo lo consiente, será cada vez más difícil e intrincada.

El coloso del norte, sediento de oro; movido por un afán incontenible de dominio, realiza una penetración galopante en los países de Centro y Sud América. La soberanía de estos países sólo existe para aquél, cuando otra nación ajena al continente quiere extraer riquezas de América.

Sus dólares tanto se emplean por las buenas para comprar extensiones de tierra y abrir canales para monopolizar el tráfico marítimo, como en Nicaragua, o para fomentar y proteger revueltas con fines de renegación, como en Colombia para obtener el canal de Panamá.

Su orgullo tanto sirve para desafiar la conciencia universal, desoyendo su clamor y asesinando a Sacco y Vanzetti, como su audacia es capaz de lanzar a la pelea a Bolivia y Paraguay.

La doctrina de Monroe es el velo con que el imperialismo yanqui cubre sus partes pudendas, y a más de un siglo de su proclamación sólo ha revelado que es el escudo que ataja la avaricia europea para satisfacer su propia avaricia.

"La doctrina de Monroe — ha dicho J. B. Justo — ha perdido su sentido espiritual, y el material lo repudiamos."

Trabajemos para que los pueblos de Hispano América no sean pasto del apetito del audaz y ensoberbecido imperialismo yanqui.

Hagamos nuestra la consigna de la organización del proletariado mundial: ¡Guerra a la guerra!

Breguemos denodadamente por la paz y la concordia de la familia humana.

Rómulo Bogliolo

Traigo la representación de la J. G. de la F. S. de la Capital, para decir al pueblo de esta gran ciudad el pensamiento de quienes aborrecen de la guerra como crimen nefando y brutal, que desgraciadamente, todavía, amenaza la paz y la tranquilidad de los hogares proletarios.

A pesar de las dolorosas enseñanzas de la última gran guerra, a pesar de las desastrosas consecuencias que han sufrido las naciones más cultas del mundo, el espíritu belicoso domina aún y flota sobre las cabezas más serenas y equilibradas.

Es que la humanidad, los hombres, los trabajadores que son la inmensa mayoría, no han llegado a comprender que ellos son los que deben regir los destinos de la sociedad, y dejan en manos de una casta poderosa y egoísta la solución de los grandes problemas que la complejidad de la vida moderna plantea y que, infelizmente, en vez de buscarse por las vías de la tranquilidad y de la concordia, se dejan encaminar por los senderos tortuosos gratos a los traficantes y empresarios de crímenes entre naciones.

Por eso los socialistas no esperamos estos momentos de agitación para llamar la atención del pueblo, sino que mantenemos una preocupación permanente por la elevación mental de la clase trabajadora que debe comprender finalmente que en sus propias manos está la solución de todos los problemas que afectan a la colectividad, que tiene en los hombres de labor a los únicos capaces de orientarla hacia los principios más amplios y generosos de bien colectivo, ya que ellos no ven como enemigos ni adversarios a los trabajadores de los demás países, sino a explotados que sufren las mismas miserias, los mismos vejámenes y las mismas injusticias.

Y es bueno que se diga también que nosotros no nos oponemos a la guerra por simple sentimentalismo o por temor o miedo personal.

Para los trabajadores esas consideraciones no pesarían demasiado por saber ellos, solamente ellos, que todo lo sufren, cuántos sacrificios deben hacer diariamente en su ruda labor con inminentes peligros mil veces superiores a los de una hipotética guerra.

Son razones serias y fundamentales las que nos alistan contra las guerras, que si en alguna época de la evolución humana pudieron tener alguna razón, alguna relación biológica, ahora que el mundo ha llegado a un alto grado de progreso técnico-económico y los hombres tienen la instrucción y educación necesarias para echar mano de medios pacíficos para arreglar sus diferencias colectivas, cualquier atentado de esa naturaleza es un crimen horrendo que no tiene atenuante de ninguna naturaleza.

La primera y fundamental, a mi juicio, es que ningún pueblo, colectivamente, desea entrar en conflicto con otro pueblo. Son los gobiernos, los grandes acaparadores de la riqueza, los que tienen intereses particulares que defender, quienes ven un enemigo en el otro grupo de intereses que desean también explotar las mismas fuentes de enriquecimiento. Es lo que todos conocemos con la denominación de imperialismo capitalista que lleva a la expansión territorial.

Cualquier pueblo que no tiene a su alcance los medios necesarios para su subsistencia, no necesita ya ponerse en guerra con sus vecinos, pues bástale circular libremente por el mundo en procura de su bienestar relativo.

¿Acaso el pueblo boliviano desea entrar en guerra con el pueblo paraguayo? Bellaco y malvado sería el que tal afirmara, pues el pobre y sufrido pueblo de las alturas cordilleranas, que vive en un nivel de vida inferior, acaso ni conozca, en su analfabetismo, la existencia de ningún problema o asunto de límites.

Y, admitiendo que éste no fuera un argumento, hemos de aceptar que la parte más culta, si no fuera interesada, lleve al matadero a un pueblo pacífico que vive en la placidez de su indiferencia indígena arrullado por las suaves melodías de su quena primitiva, en vez de poner la solución del asunto en manos de cortes de conciliación y arbitraje?

Y el muy castigado pueblo paraguayo sabe mejor que nadie a lo que conduce la maldad de sus tiranos que lo han reducido a una nación pobre y deshabitada en su desmedido orgullo o alarde de "honor nacional".

He aquí otra frase que ahora es la que más se invoca para explicar las guerras.

En nombre del "honor nacional" un pueblo debe dejarse matar por uno que, naturalmente, defiende también su "honor nacional". Es el mismo caso de los individuos que se baten por el "honor", aun cuando con ello no vide en limpio nada.

Estupidez mayor no puede pedirse en los individuos que así actúan para aclarar sus turbias situaciones personales, pero que, en cambio, moralmente, como pueblo, llevan otra aplicación que todo el mundo conoce.

El "honor nacional" es lo que permite la existencia de una casta, de una industria de armamentos, de la paz armada, que dijera Alberdi, es un conflicto sin pólvora en un país y todo presentado con ribetes de pro-

(Continúa en la pág. 4)

PROVEASE DE

PAN DULCE

DE INMEJORABLE CALIDAD

TURRON

DE ESMERADA ELABORACION Y

FIAMBRES

FINISIMOS Y SIEMPRE FRESCOS

EN

"El Hogar Obrero"

COOPERATIVA EL HOGAR OBRERO

MARTIN GARCIA 465
CANGALLO 2070
(Buenos Aires)

SARMIENTO 78
(Avellaneda)

VISITE CON SUS

NIÑOS

NUESTRAS EXPOSICIONES DE

JUGUETES

EN LOS TRES LOCALES DE VENTA Y APRECIARA EL NUEVO Y VARIADO SURTIDO RECIEN RECIBIDO

PARTIDO REFORMISTA DE MEDICINA

Lista de candidatos

En el salón de la Casa del Pueblo realizóse ayer por la tarde el escrutinio del voto general de afiliados del Partido Reformista de Medicina, para elegir los candidatos que sostendrá esta agrupación estudiantil en la próxima renovación de autoridades del Círculo Médico Argentino y Centro Estudiantes de Medicina, que resultó la siguiente:

Presidente, José P. Reggi; vicepresidente, Gustavo G. Levene; secretarios: Gualterio Oliwitzki y Carlos Hojvat; prosecretario, Jacobo Tabechnik; tesorero, Juan P. Torroba; protesorero, Benito Di Tullio.

AGRUPACION DE EDUCADORES SOCIALISTAS

La asamblea de hoy

En la reunión del jueves se resolvió dejar constituída la agrupación, después de considerar las situaciones planteadas por algunos compañeros, las que dieron motivo a las siguientes aclaraciones previas: a) Forman la Agrupación todos los que se dediquen a la enseñanza oficial y privada, y los que aunque no ejerzan hayan sido diplomados. b) Los miembros de la Agrupación deben afiliarse al Partido. c) La Agrupación como organismo, no está adherida al Partido.

A continuación se formuló una invitación a los educadores que militan en el Partido para que concurran a la asamblea, la que pasó a cuarto intermedio hasta hoy sábado a las 17 horas, en la Casa del Pueblo (tercer piso), a fin de considerar el siguiente orden del día: Propósitos; Plan de acción gremial y cultural; Denominación; Carta Orgánica; Elección de la mesa directiva; Varios.

POLEMICAS

Hoy a las 21.20

el magnífico vapor "Ciudad de San Fernando" suelta amarras para realizar la excursión nocturna al PARANA de las Palmas

LOS EXCURSIONISTAS DEBEN TOMAR LOS TRENES QUE SALEN DE

Retiro: 19.39 (a vapor) y 20.20 y 20.23 (eléctricos) que paran en las estaciones intermedias. Los que tomen el tren eléctrico, utilizarán el servicio de ómnibus que los lleva al Canal San Fernando en diez minutos.

DETALLE DE LOS OBSEQUIOS QUE SE DISTRIBUIRAN:

15 billeteras y gloriosos "José Ingenieros" de la casa Baralli y Cía.; 100 encendedores de bolsillo, de Philips y Cía.; 100 paquetes polvo Cheramy; 4 pares [illegible] de la confitería Bassani y Cía. (Bolívar nora 27); 3 kilos de caramelos [illegible] de Santiago Lavagna; 3 [illegible] gigantes, de la quinta Drasani; 100 [illegible] tulinas perfumadas, del Empresa [illegible]; 2 cajas bombones, 15 kilos [illegible] kilos bombones extras, del "Lion D'[illegible] (Corrientes 1115); 100 [illegible] 42 especiales; 100 pastillas [illegible] "Particulares"; 100 pastillas [illegible] "Pour la Noblesse"; 14 plumas de [illegible] y 150 paquetes Polvo Lehhuar, de la casa Mendel; 1 almohadón [illegible] co y 2 espejos decorados, de [illegible] rato; 200 sobres "Polvo Dudo", de la casa H. K. Mulford Co.; 4 cajas papel [illegible] bres fantasía y una caja papel de [illegible] de A. Filó y Cía.; 100 volantes [illegible] lleno", por Juan B. Justo, de la Librería Claridad; 2 almohadones [illegible] Trust Joyero Relojero; 1 caja de [illegible] del Bazar Cinematógrafo; 1 [illegible] Olicine, de la farmacia [illegible] 2931); 24 cajas de caramelos de [illegible] "La Vanguardia"; 200 [illegible] Savoy"; y 12 tubos para dentadura de Dubery.

PASAJES

Hombres $ 3

Sras. y menores $ 2

Preguntar el sueldo disponible

LAVALLE 1351 (Empresa Cando) U. T. 35, 0481

ASOCIACION OBRERA DE SOCORROS MUTUOS

(Sección Remolques en Excursión)

EXCURSION AL PARANA DE LAS PALMAS

EL DOMINGO 23 DE DICIEMBRE DE 1928 en el vapor "Sarmiento" que saldrá del canal de San Fernando a las 8 horas

PRECIO DEL PASAJE $ 3

Los excursionistas deberán tomar el tren de las 7.19 en Retiro, del F. C. C. A. para llegar a San Fernando. Deberán tomar los trenes eléctricos de las 6.47 y 7.19 en la misma estación para el día Retiro, del F. C. C. A. para llegar a San Fernando. Deberán tomar los trenes eléctricos de las 6.47 y 7.19 en la misma estación para San Fernando, donde hay un servicio de ómnibus que los llevará hasta el costado del vapor. Los que no quieran llevar las provisiones, podrán [illegible] en el restorán Dijonale.

EL MOVIMIENTO GREMIAL AL DIA

ACTIVIDADES DEL MUNDO FERROVIARIO

La Fraternidad

SECCION TOLOSA (F. C. S.)

Esta sección celebrará una asamblea general hoy, sábado, a las 16.30, en el local social calle 31 entre 1 y 2. Orden del día: 1. Asunto importante. 2. Asuntos varios.

Tandil, F. C. Sud

CONTRATERNIDAD MUTUA LA FERROVIARIA

Festival para mañana

Celebrando su 2o. aniversario, esta entidad realizará un baile mañana a las 21 horas, y una función de biógrafo mañana domingo, a las 16.30 horas.

Hará uso de la palabra un delegado de la C. D.

Precios de las entradas: general, pesos 1; para familias, pesos 2.

Club Confraternidad

REALIZACION DE UN PICNIC

La comisión de fiestas del club del título, en conjunto con la de la comisión mixta de la Confraternidad Ferroviaria, sección Buenos Aires, F. C. C. G. B. A., comunica a los socios de la Unión Ferroviaria y La Fraternidad, que el día 13 de enero de 1929 se realizará un picnic en la quinta localidad de San Isidro, ferrocarril Central Argentino.

Las tarjetas están en venta en la secretaría del Club Confraternidad, calle Moreno 1786, Buenos Aires, y en el local de la sección Buenos Aires, F. C., calle Iriarte 2638, ciudad.

Dicho acto dará comienzo a las 7 y durará hasta las 19 horas, con un amplio programa de varios números, entre los que figuran: baile familiar y juegos campestres para los concurrentes de ambos sexos.

A las 8 horas, parrillada; a las 12, almuerzo, con el siguiente menú: minestrón, puchero de gallina, asado a la criolla (cordero y costillares), ensalada, queso y dulce, fruta, vino y cerveza. Naranjada y cerveza durante todo el día.

La reunión será amenizada por una selecta orquesta.

Es obligación de los concurrentes llevar sus correspondientes platos y cubiertos.

El precio de las entradas se ha fijado así:

Caballeros	$ 5
Señoras y señoritas . . .	" 1
Menores de 10 a 15 años .	" 1

De la estación Retiro salen trenes cada 15 minutos, debiendo tomarse el vapor. En la estación San Isidro, a la llegada de los trenes, habrá comisionados que indicarán el lugar dónde se realiza el picnic.

La huelga del personal de carga y descarga de Once y Caballito

AGRADECIMIENTO A "LA VANGUARDIA"

No se han producido novedades en la marcha de este conflicto.

Los huelguistas permanecen firmes en sus puestos de lucha, sin que ni uno solo de ellos haya desertado del cumplimiento de su deber.

La comisión ejecutiva de la sección Buenos Aires Oeste, nos ha dirigido una nota en la que dice:

"En nombre del personal de carga y descarga de las estaciones Once y Caballito, el cual se encuentra en huelga, reunido en asamblea el día de la fecha, resolvió dirigirse a esa dirección, agradeciendo el envío de los ejemplares de "La Vanguardia" que han tenido la deferencia de enviarnos."

El congreso regional del F. C. Sud clausuró ayer sus sesiones

RESOLUCIONES TOMADAS

En Remedios de Escalada continuó el congreso regional del F. C. Sud, de La Fraternidad.

Siendo las 8 horas, el presidente, **Grant**, declaró abierta la 7a. sesión del congreso.

Guzmán. — Hizo una aclaración con respecto a un asociado referente a la lista de clasificaciones.

Díaz. — Mocionó en el sentido de que en el capítulo "Asuntos varios", se conceda la palabra en el orden de firmas, sin perjuicio de que todos los delegados puedan intervenir en la discusión. Aprobado.

Asuntos varios.

Pesci recogió una indicación del secretario de la comisión de control, y presenta la siguiente moción: "Que se pida a la empresa la lista de los hombres que oportunamente hayan solicitado el tercer examen, y conjuntamente con las solicitudes que se encuentran en poder de la comisión permanente de reclamos, se forme la lista de estos hombres que serán intercalados después de los maquinistas que tienen la clase hasta el 31 de diciembre de 1928, y las solicitudes que se tendrán en cuenta serán aquellas que se encuentran en poder de la empresa y de la comisión de reclamo antes del 21 del presente mes y año."

Esta moción fué aprobada por unanimidad.

Después de un cambio de opiniones entre los delegados, se sancionó la siguiente moción, respecto al personal de las locomotoras eléctricas:

"Facultar a la comisión permanente de reclamos y comisión directiva para que obtengan de la superioridad del F. C. Sud, que el personal que sea necesario para equipar los trenes y locomotoras eléctricas, sea sacado del personal de conducción de locomotoras."

Final del congreso.

Antes de clausurar el congreso, éste dió un voto de aplauso a la mesa que lo ha presidido.

Rindió asimismo un homenaje al compañero Pedro Sala, activo militante recientemente fallecido.

SOCIEDAD ARGENTINA GRANDES FABRICAS (Unidas)
"SANZ" y "LA PROVEEDORA DE LAS 14 PROVINCIAS"
MARCAS REGISTRADAS
Salones de Venta y Exposición: Viamonte 1649 — U. T. (41) Plaza 2273

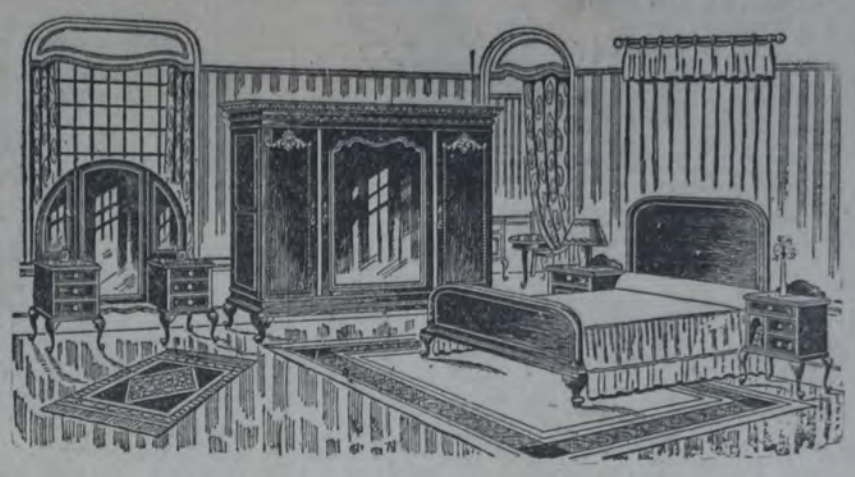

Espléndido dormitorio "Chipendale", construído en roble macizo norteamericano, o cedro, caoba y nogal, compuesto de: Ropero gran formato con gavetas interiores. Cama de 2 plazas con elástico "Imperial", 2 Mesas de luz, Mesa Toilet "Provator" con candelabros de bronce y pantallas de seda. 2 Sillas, 1 Banqueta, 1 Percha, 1 Toallero y Colcha (de regalo), $ 350; con cama de bronce inoxidable, $ 400.

El mismo juego, 8 piezas, lustrado caoba, $ 260. — Otro modelo económico, 7 piezas . . . . . .

$ 165

NO TIENE SUCURSAL.—EMBALAJE Y CATALOGO GRATIS

O. GUINCHEROS DEL PUERTO DE LA CAPITAL

Asamblea para mañana domingo

Esta entidad celebrará asamblea general mañana domingo, a las 8.30, en el local social Necochea 1111.

Orden del día: Pliego de condiciones.

La C. A. al convocar este acto dice al gremio:

"Compañeros: Dado el estado por que atraviesa el gremio, que desde hace varios años no ha pedido ningún aumento de sueldo, a pesar del encarecimiento de la vida, esta comisión ha confeccionado un pliego de condiciones en el cual se contempla la situación actual del gremio y lo presentará a la asamblea del 23 para su discusión.

Exhortamos a los guincheros a concurrir munidos de los mejores propósitos para resolver con serenidad el importante asunto que figura en el orden del día".

FEDERACION OBRERA DE CHOFERES

Reunión para hoy

Para la reunión de hoy sábado, en México 2070 a las 21 horas, se cita a los compañeros que trabajan en la tropa Cattáneo, Humahaca 2548, y al compañero Ignacio Sánchez, el cual guarda en Corrientes y Billinghurst.

Traslado de secretarías a otro local.

Se comunica a los sindicatos obreros y al gremio en general, que la F. O. de Choferes, por razones de mayor comodidad, se trasladó de Ecuador a México 2070, donde funcionan las secretaría del consejo federal y de las secciones Omnibus, Camiones y Taxímetros.

La sección particulares funciona provisoriamente en Talcahuano 748.

SINDICATO DE OBREROS PINTORES

Asamblea para mañana domingo

En Ecuador 222, se efectuará mañana, domingo, a las 9, una asamblea de pintores.

Con motivo de este acto, se ha lanzado un manifiesto al gremio de pintores invitándolo a despertar de su indiferencia ante la deplorable situación por que atraviesa, y a concentrarse en el sindicato a fin de mejorar sus condiciones de trabajo y defender sus derechos.

UNION OBRERA LOCAL

Mitin de solidaridad con los trabajadores rurales para mañana

La U. O. L. siguiendo la campaña que iniciara para reclamar el derecho de reunión y en solidaridad con los trabajadores agrícolas, realizará mañana, domingo, a las 17 horas en Almirante Brown y Brandsen, un gran acto, donde harán uso de la palabra los siguientes oradores: Rafael Greco, Pascual Plescia y Angélica Mendoza.

Trabajadores! Para exteriorizar el repudio hacia la reacción capitalista, la clase trabajadora deberá hacer acto de presencia en este mitin a los efectos de expresar la solidaridad de los trabajadores de la capital federal hacia aquellos valientes camaradas que desafiando la fuerza coaligada del gobierno "obrerista" y de los cerealistas sabrán conquistar las mejoras pedidas.

FEDERACION OBRERA MARITIMA

(Consejo Federal)

En la substanciación de la causa Morán-Montero, la prueba es harto incompleta y en muchos casos carece de garantías

La F. O. M. nos pide la publicación del siguiente comunicado:

"Cuando la víctima, dice Joffé comentando a Framarino, designa la persona del delincuente, si no hay motivos especiales, ningún interés puede tener en entregar a un inocente a las vicisitudes del procedimiento criminal, dejando en la impunidad al culpable; en cambio, cuando narra la forma como han pasado los hechos, cuando da la medida del delito, es humano que trate de eludir su propia responsabilidad para hacerla incidir sobre otro; no sería hombre si procediese de otra manera".

Este párrafo que nos sirve de acápite lo entresacamos del memorial presentado a la cámara federal de apelaciones por el doctor Simón Schelimberg, quien tiene a su cargo la defensa del camarada Jacinto Montero, en el cual el lector podrá deducir la responsabilidad que en esta causa pudiera tocarle a los acusadores de nuestros compañeros Morán y Montero.

En nuestro anterior comunicado extractábamos la declaración del camarada Juan Antonio Morán, la cual clara y sintéticamente demuestra su no participación en el hecho que los instrumentos patronales Pablo Bogado y Obdulio Quintana le hacen cargo. Hoy agregamos a aquella declaración la prestada por Jacinto Montero, la cual, a igual que la prestada por Morán, especifican claramente los lugares donde se encontraba el día en que ocurrió el hecho y que tuvo como epílogo la muerte del reclutador de crumiros Luciano Cólman. He aquí la declaración prestada por Jacinto Montero: que no conoce a Obdulio Quintana, a Pablo Bogado y a Luciano Cólman, por esos nombres, pero que sí se trata de obreros que merodean por el puerto, quizás los conozca; que conoce a Juan A. Morán, como subsecretario de la F. O. M., y la última vez que lo vió fué el 12 de octubre próximo pasado, entre las ocho y treinta minutos y las nueve. Que su detención se produjo el día 13 de octubre, en horas de la mañana, en circunstancias que se hallaba en su habitación y que durante el día anterior — doce — había estado en la Isla Maciel, regresando a su domicilio a las 19 horas y recién se entera, al tiempo de prestar declaración, del hecho que le costó la vida a Luciano Cólman y, en consecuencia, no ha participado en ese incidente sangriento en ninguna forma.

NOTAS GREMIALES

Políticos y politiqueros

Para exteriorizar la solidaridad de los trabajadores organizados hacia sus camaradas los obreros rurales, la Unión Obrera Local, adherida a la Unión Sindical Argentina, organizó un acto en la Casa del Pueblo, sede de una entidad obrera política: el Partido Socialista.

El mitin estuvo presidido por un trabajador afiliado a un partido político obrero que es a la vez secretario de la organización patrocinadora de la reunión, y entre los oradores designados para hacer uso de la palabra había tres militantes en partidos políticos de la clase trabajadora.

El auditorio estaba, naturalmente, compuesto en su mayoría de trabajadores convencidos de que la acción política de clase es útil y necesaria para la defensa de los intereses e ideales del proletariado.

En un acto de esa naturaleza, y en ese ambiente, el secretario de la U. S. A. hizo dos afirmaciones realmente extraordinarias e incomprensibles en un militante de su representación y responsabilidad.

Dijo que lo ocurrido en Santa Fe con el envío de fuerzas del ejército para presionar al movimiento obrero en beneficio de los cerealistas y terratenientes, era un pleito entre radicales, y, agregó, que todos los partidos políticos, incluso el Socialista, irían contra los trabajadores si éstos se levantaban para defender sus intereses.

La interpretación que dió el secretario de la U. S. A. al envío de tropas a Santa Fe por el gobierno nacional, es inaceptable, es absurda, desde que el propio presidente Irigoyen después de escuchar las quejas de una delegación de cerealistas rosarinos, dió a la publicidad un documento oficial que explicaba los fines que perseguía al adoptar tal medida, y que no eran otros que "garantizar la libertad de trabajo" en aquella provincia y reprimir la actuación de los "agitadores profesionales" que atemorizaban, según la prosa presidencial, a los colonos.

No creemos tan ignorante al secretario de la U. S. A. para que no sepa el significado preciso de estas dos frases: "libertad de trabajo" y "agitadores profesionales" dichas por un gobernante burgués y singularmente dichas por el señor Irigoyen.

La "libertad de trabajo" ha sido implantada por el actual presidente de la república en el puerto de la capital en 1921, y desde esa fecha puede decirse que la zona del puerto está bajo la dominación de las hordas carlesianas, y que no hay organización obrera de portuarios.

Y en cuanto a la persecución de los "agitadores profesionales", no hay más que recordar el decreto que puso de nuevo en vigencia la ley social en 1919 y las masacres de ese año y las de la Patagonia contra los "bandidos", para saber cuál es el alcance que tiene esa frase en boca del señor Irigoyen.

Bastarían esos ejemplos, a los que se podrían agregar muchos otros en los que ha sido actor el presidente Irigoyen, así como toda la dolorosa y sangrienta historia del proletariado en el mundo entero, para poner en evidencia lo que se quiere decir cuando desde la Casa Rosada se habla de "libertad de trabajo" o de "agitadores profesionales" y se movilizan tropas para asegurar la primera y meter en vereda a los segundos.

Lo extraño, lo inconcebible, es que sea el secretario de la U. S. A. quien se haga el ignorante respecto a esas cosas, que son el abecé del movimiento obrero y que saben de memoria hasta los trabajadores menos conscientes y que tenga la audacia de ir a una asamblea proletaria con el cuento del "pleito entre radicales" para explicar el envío de tropas a Santa Fe por el señor Irigoyen, con el propósito hecho público por este mismo de reprimir el movimiento obrero y destruir la organización proletaria, que es lo que está sucediendo.

Este envío de tropas es simplemente un episodio de la lucha de clases: el señor Irigoyen, jefe de la burguesía gobernante, acude en auxilio de los suyos contra los peones de Santa Fe.

No admitimos que el secretario de la U. S. A. ignore cosas tan sencillas, y más bien nos inclinamos a pensar que supone a los demás tan ignorantes como para tragarse esa bola del "pleito entre radicales", que es una explicación politiquera, y no política, de un acto de fuerza capitalista cuyas causas son puramente económicas.

No es posible tampoco aceptar que el secretario de la U. S. A. ignore que los partidos políticos no sean todos iguales.

¿Qué paridad puede haber entre el partido de los terratenientes y el de los industriales que utilizan el gobierno para organizar la explotación del pueblo trabajador y consumidor, y el Partido Socialista, entidad política de los trabajadores que lucha contra esa explotación?

Sólo ignorando los fines distintos y opuestos de los partidos políticos, y sólo no sabiendo que son organismos históricos creados por las clases para la defensa de sus intereses e ideales, se pueden equiparar y medir con la misma vara a los partidos obreros y a los partidos burgueses.

¿Pero, cómo vamos a atribuir semejante ignorancia nada menos que al secretario de una central obrera?

Es imposible. Y de ahí que, en este caso como en el anterior, sospechemos estar en presencia de una manifestación de politiquería de esas a que nos tienen acostumbrados los "a" y hasta los "anti" políticos.

Desde 1916, los ataques al Partido Socialista y a una sana y fecunda política obrera es la mejor recomendación para obtener los favores de la Casa Rosada.

Y esto lo saben muy bien y lo explotan concienzudamente ciertos "revolucionarios".

FEDERACION O. LOCAL BONAERENSE

El mitin de protesta contra la guerra y la dictadura

POR LA LIBERTAD DE RADOWITZKY

El próximo domingo, a las 17, en J. B. Alberdi y Murguiondo, se efectuará un mitin contra la guerra y la dictadura y por la libertad de Radowitzky.

Hablarán varios militantes de la entidad organizadora.

UNION OBREROS CORTADORES, SASTRES, COSTURERAS Y ANEXOS

Fiesta familiar para hoy sábado

Con motivo de la entrega de los diplomas a los alumnos de la academia que sostiene esta entidad, se celebrará hoy, sábado, a las 21 en el local social, Solís 674, una fiesta familiar.

SINDICATO O. DE LA INDUSTRIA METALURGICA

El personal de la casa Malere se reúne hoy a las 11

A los efectos de tratar asuntos de la mayor urgencia, este personal ha sido convocado a asamblea parcial en el local de la calle O'Gorman 108, Avellaneda, a las 11 y 30 horas (salida del trabajo).

La importancia del asunto a tratar, exige la presencia de todos los operarios que componen esta casa.

SOCIEDAD DE OBREROS LADRILLEROS

Asamblea para mañana domingo

DISCUSION DEL PLIEGO DE CONDICIONES

Mañana domingo, a las 14, en B. Mitre 3270, se reunirán de nuevo los obreros ladrilleros para seguir discutiendo el pliego de condiciones, del cual se han aprobado ya definitivamente los siguientes artículos:

1o. Reconocimiento de la S. de R. O. Ladrilleros.

2o. La jornada será de ocho horas, comprendida del siguiente modo: de verano, de 6 a 10 de mañana, y de 2 a 6 de tarde; éste será desde el 1 de octubre hasta el 30 de marzo, y en

SOCIEDAD DE PANADEROS "LA NUEVA"

Asamblea para hoy sábado

Convocando a la asamblea de mañana, esta entidad dirige al gremio el siguiente llamado:

"Con el objeto de tener al gremio al corriente de la marcha del movimiento, esta entidad convoca a los panaderos a la asamblea general que se efectuará hoy, sábado, a las 15 horas, en México 2070.

En esta invitación nos dirigimos muy especialmente a los socios, por ser en estos momentos de sumo interés su asistencia.

Todos a la asamblea por exigirlo así los momentos actuales."

CONFITERIA "COLOMBO"

RIVADAVIA 2695-99 y CASTELLI
BUENOS AIRES U. T. 47, Cuyo 2816

LA VASTA popularidad de estos artículos de nuestra propia elaboración confirma sus bien ganados :: prestigios por su alta calidad, no superada. ::

MASAS FINAS 200 clases, a elección del cliente, Kg. . $ 2.50
SANDWICHS confitería, incomparables, el ciento. . $ 7.50
BOMBONES exponente calidad, cajas de 1 Kg . . . . . $ 3.90
TURRONES Alicante, Gijona, Guirlacha y 10 clases más. Kg. . $ 4.—

PAN DULCE

Unica casa que elabora el verdadero tipo GENOVESA y MILANESA. Kg. 2.50

Canastos Navidad de gran fantasía para todos los gustos y al alcance de todos por sus precios

Los pedidos de campaña hechos por carta deben acompañar giro, más $ 0.30 por Kg., para flete, a nombre de J. I. Colombo.

POR 3 M$N. franco de porte le remitimos

10 porciones para preparar instantáneamente en su casa, con agua
10 LITROS DE NARANJADA O LIMONADA
efervescente o sea el equivalente a
50 botellas de las de venta en el comercio y UN SOBRE con los ingredientes e instrucciones para preparar
UN LITRO DE LIQUIDO MATAMOSCAS
análogo a los de venta en el comercio a 1.80 el tarro de 900 gramos
POR 3 $ m/n le enviamos lo que le cuesta 16 $ m/n.
Envíe el importe por carta certificada o en giro postal a la Compañía Argentina de Esencias y Productos Químicos Industriales.
Larrea 630 U. T. 7609 y 7160 Cuyo Buenos Aires

UNION OBRERA MARITIMA

Entrevista con el prefecto general de puertos

Una delegación de la Unión Obrera Marítima se entrevistó ayer con el prefecto general de puertos, contraalmirante Ricardo Ugariza.

El prefecto atendió con deferencia a la delegación, escuchando complacido el saludo de dicha entidad, de que era portadora la delegación mencionada.

Con respecto a la libertad de asociación, el prefecto dió la más absoluta seguridad de que sería garantizada, de acuerdo al pensamiento, dijo, del actual gobierno.

UNION OBREROS DE LA CONSTRUCCION

Reunión de la C. A.

La comisión administrativa de este sindicato está convocada a reunión extraordinaria, para mañana, domingo, a las 9.30, en la Casa del Pueblo, tercer piso, a fin de tratar urgentes asuntos de la Unión.

Se recomienda no faltar.

AGRUPACION SOCIALISTA DE OBREROS DEL CUERO

Reunión de la C. A.

Mañana, domingo, a las 9, en el local social, Monteagudo 90, se reunirá la C. A. de esta agrupación.

---

invierno será desde el 1 de abril hasta el 31 de octubre, con el horario siguiente: de mañana de 7 a 11, y a la tarde de 12.30 a 16.30.

3o. El trabajo a destajo queda abolido completamente, debiendo trabajarse por mensualidad, percibiendo un sueldo de $ 180 en verano y de $ 160 en invierno; éstos serán para todos los pebnes de cancha, como ser: cargar hornallas, cortar y cargar pisaderos; y para los peones que no sirvan para estos trabajos y tienen que hacer otros, como ser: amontonar bosta, hacer polvo y también ayudar, si pueden, a carga de pisadero y descarga de hornallas, los sueldos son de $ 150 de verano y de $ 130 de invierno.

4o. Los cocineros que tengan que hacer la comida para quince personas arriba, el sueldo será de $ 120 con comida, y a los que hacen comida para menor número que el indicado más arriba, el sueldo será convencional.

5o. La tapada de pilas y hornallas, en caso que llueva y se tenga que tapar fuera del horario, el patrón estará obligado a mandar todo su personal que trabaja en cancha, estando en la obligación de darle una hora al día siguiente de descanso."

Sea PREVISOR

Hágase socio de la

Asociación O. de Socorros Mutuos

y mediante cuota mensual, dispondrá de Servicios médicos, Medicinas, Sanatorio, Aparatos ortopédicos, Masajes, etc.

Secretaría: Saavedra 460 — Buenos Aires

Una muchedumbre numerosa y entusiasta

Aplaudió la palabra de los oradores designados

EL DESFILE

(Continuación de la pág. 2)

deza nacional, de tranquilidad nacional, que nuestra educación nos hace mirar con respeto y admiración, educados como estamos en el culto a los héroes de la guerra y no en el de los que diariamente laboran la prosperidad de la nación.

Y queriendo admitir también el argumento, es criminal pretender asesinar a un pueblo entero porque uno de sus componentes pueda haber atentado contra el "honor" de otro pueblo, cuyo "honor", evidentemente, deberá defender, porque así lo decretarán los custodios de cosas tan discutibles e incomprensibles.

Y con ello no se habrá satisfecho nada si el país gana la guerra o la pierde, como suele suceder.

No hay, pues, razones valederas para admitir a la guerra como medio de solución para ninguna clase de asuntos, y hoy sólo los pueblos gobernados por tiranos o manejados por castas cerradas pueden pretender ensangrentar a pueblos.

Allí donde la democracia ha podido afirmarse, donde el pueblo ha sabido elevarse, cada vez se hace más difícil arrastrarlo, aun cuando no haya podido libertarse de las seculares trabas mentales que todavía lo atan a un pasado guerrero y bárbaro.

Pero mientras no se conquiste la libertad más amplia de comercio, mientras no se elimine la diplomacia secreta, y mientras el pueblo no sea capaz de elegir representantes auténticos que gobiernen en su nombre, por el pueblo y para el pueblo, será menester estar bien alertas para impedir que se precipiten los acontecimientos para vergüenza de nuestra civilización e intranquilidad de nuestros hogares.

Y en esta América, vasta región desierta que necesita la paz y la tranquilidad que atraiga a una población numerosa que permita el progreso y el bienestar de sus pobladores, cualquier conflicto sería un horrible crimen sin atenuante, pues no puede haber explicación alguna para apartarse de la tradición hermosa de confraternidad, que es un verdadero galardón para esta parte del globo.

Y al haber podido atraer a sus feraces tierras a hombres de las más apartadas regiones del orbe, también debe saber estrecharse en un fuerte abrazo colectivo que permita vislumbrar la esperanza del poeta cuando cantara en su Atlántida inmortal:

"Aquí va a realizar lo que no pudo
del mundo antiguo en los escombros (yertos,
la más bella visión de las visiones!
¡Al himno colosal de los desiertos
la eterna comunión de las naciones!"

Mario Bravo

Inició su discurso el ciudadano Bravo, refiriéndose a los motivos que han determinado al Partido Socialista a convocar esta gran asamblea de la que participaban guiados por un mismo ideal, hombres y mujeres, obreros manuales e intelectuales. Dijo cómo todos los espíritus habían sido agitados en una misma dirección por los episodios de frontera que amenazaron la paz del continente, y señaló como un hecho de incalculable valor social el movimiento iniciado para sofocar en su chispa inicial el incendio amenazante. La Sociedad de naciones, la Conferencia panamericana, la Conferencia diplomática de Montevideo, los gobiernos del continente, las organizaciones universitarias, las sociedades femeninas, el Partido Socialista, los sindicatos gremiales, en una palabra, el pensamiento oficial y popular más representativo se había puesto en actividad para impedir el estallido de la guerra y canalizar la solución de los problemas que parecían darle origen en el sentido de la discusión y del arbitraje.

Se ha conjurado, felizmente, la guerra; pero hay que aplicarse ahora a combatir las causas que le dan origen y los estados sociales que la favorecen.

En todos los países, cada vez que se presentan situaciones semejantes, el sentimiento público es sacudido y el ardor nacionalista cierra a veces todas las oportunidades para la reflexión y el razonamiento. Recuerdo — dijo el orador — las palabras emocionadas de un eminente hombre público argentino, en una sesión secreta de la cámara de diputados, hace catorce años. Los sentimientos populares son simples, la mente del pueblo es ingenua y su emoción patriótica es fácil, decía más o menos el entonces diputado doctor Luis María Drago. El prestigio de la fuerza militar, la música de los regimientos, el ruido de las armas en los momentos de la movilización, el pasaje de las banderas rumbo a los campos de batalla, crea el ambiente guerrero, estimula el desencadenamiento de las pasiones y de los entusiasmos. Pero la guerra no es eso. La guerra es lo que no se ve en esos momentos. No es la música militar, ni el desfile de las tropas, ni los saludos de la multitud. La guerra es la mutilación de grandes masas humanas, la destrucción de la juventud, la ruina de la sociedad, la desolación en las ciudades y en los campos, la miseria colectiva, el endeudamiento de los Estados, la postración a veces irremediable de las naciones.

¿Por qué llevar a los pueblos hacia estos destinos?

La guerra universal ha determinado un inmenso movimiento hacia la paz. Yo no tengo el pesimismo que domina a aquellos que ya proclaman el fracaso de la paz porque los pasos hacia su consolidación sean lentos y a veces inseguros. Es que es preciso desandar un largo camino en la historia, buscar nuevas soluciones a viejos problemas, educar a las generaciones en nuevos conceptos y saturar las mentes con los grandes ideales constructivos. En esta obra está empeñada la democracia política y sindical de todos los países del mundo; el espíritu de las universidades; las organizaciones femeninas; los gobiernos de los Estados democráticos. Todas estas fuerzas obran en concierto para convertir en una realidad la ilusión soñada por la humanidad en todas sus horas.

No impediremos la guerra ni aniquilaremos sus causas — dijo más adelante — si nos concretamos solamente a demostraciones sentimentales y condenaciones en alta voz, pero sin consecuencias prácticas. Proclamamos como un programa de acción: "Guerra a la guerra!". Espléndido programa! Pero, ¿cómo realizaremos la guerra contra la guerra? ¿Quiénes serán los combatientes? ¿Cuáles serán nuestras armas? ¿En qué campos libraremos las grandes batallas decisivas?

La guerra es el último estado de un largo proceso, elaborado imperceptiblemente a veces, en el seno de la sociedad. Es el resultado de causas profundas y complejas. Para impedirla, hay que secar las raíces, hay que destruir las causas que le dan origen o la estimulan.

Dijo después que había que llevar la acción a los campos más variados, como lo señalaba el orden del día del Partido. Había que declarar la guerra al analfabetismo, a la miseria, a la política fiscal que cierra las fronteras de los países e impide la libre circulación de hombres y de los productos del trabajo humano; a la servidumbre política, a la paz armada, y al culto de la violencia como solución de los conflictos internacionales.

Terminó el senador Bravo su discurso afirmando que el camino para la paz duradera y fecunda, es difícil y largo, y que el valor civil de las presentes generaciones consistía en recorrerlo a impulsos de los sanos sentimientos de solidaridad humana e internacional.

Silvio L. Ruggieri

Después de referirse a la invitación hecha por el Partido Socialista para reunir al pueblo de Buenos Aires en un gran acto, se refirió brevemente al viejo pleito de límites entre Paraguay y Bolivia, nunca resuelto por las ocultas maniobras de la diplomacia, y sobre todo, por la influencia subterránea de factores extraños a los bien entendidos intereses de los dos países en pugna. Agregó que si las diferencias se redujeran al dominio y posesión de unos cuantos miles de kilómetros del árido Chaco boreal, no podrían ser más ridículas las posturas guerreras que los gobiernos de los dos países han adoptado ante el asombro del mundo y, especialmente, de los pueblos más adelantados de la joven América. Pero la aventura es más criminal si interviene, como existen positivamente, factores de orden capitalista dispuestos a hacer su juego a costa de miles de vidas humanas y conmoviendo la conciencia pública de todo un continente.

Se refirió después a las disputas sobre límites territoriales que en América se han venido renovando, desde que terminó el régimen de la colonia y que, en su casi totalidad, han encontrado pacífica solución por el procedimiento del arbitraje adoptado también por nuestro país, y reconocido ahora como recurso obligatorio de los pueblos asociados en la Liga de naciones. Sólo los dos pequeños países de Sud América — Bolivia y Paraguay — han venido demostrando una inconcebible incapacidad para resolver sus conflictos de límites por medio del arbitraje.

Dijo también que sin discutir la responsabilidad en los primeros choques de armas, bien se podía denunciar la que corresponde a los respectivos gobiernos por no haber sabido dar fin hasta ahora a una controversia que pudo terminar definitivamente según tratados internacionales conocidos hace más de quince años.

Se refirió después a los problemas internos de cada país sobre instrucción popular, salud pública, desarrollo de las fuerzas productivas y a la educación política, para destacar cómo los olvidaron los gobiernos de Bolivia y Paraguay, mientras aplicaban todos los recursos del Estado en la conservación y aumento de una inútil y costosa ferretería guerrera, y distraían el esfuerzo de sus trabajadores en una organización militar de proporciones que no guardan relación con la capacidad económica de los respectivos países.

Habló luego de la dictadura interna boliviana; de la hipoteca de su soberanía mediante los vergonzosos empréstitos contraídos en el exterior garantizados con la entrega de los capitales y riquezas más importantes del país y de casi todas las rentas del Estado, inclusive sus ferrocarriles. Dijo también que esos mismos empréstitos justificaban el recelo de nuestro pueblo por las actitudes del gobierno boliviano, asumidas en los mismos momentos en que en Wáshington se reunía la Conferencia Pan Americana de arbitraje y el presidente Hoover visitaba nuestros países.

Dijo que era necesario crear una nueva conciencia política en los pueblos indoamericanos, para crear nuevas corrientes de paz y de concordia internacionales.

Después de hacer algunas referencias a la Liga de naciones, a la Unión panamericana y al gobierno militarista de nuestro país, dijo que a pesar de todo no debíamos ser pesimistas, pues hay una gran fuerza que labora incansablemente por el porvenir y la paz del mundo. Es la fuerza de los trabajadores, cuyo éxito internacional sólo depende de su buena organización y de un método adecuado en su lucha política, añadiendo que el Partido Socialista era en nuestro país la encarnación más viva y pura de esa fuerza, a la que orienta con la verdad de sus principios y con la autoridad de su prestigio moral que ha mantenido aún a costa de cualquier sacrificio. Por esto hacía oír en estos momentos su voz y organizaba esta gran asamblea, en la que hacía pública la declaración autorizada por el Comité Ejecutivo y de la que dió lectura de inmediato.

Saúl N. Bagú

El Comité Ejecutivo del Partido Socialista ha invitado a la Confederación Juvenil a participar directamente en éste acto haciéndose representar por un orador. Vengo pues, a expresar algunas ideas y sentimientos en nombre de la masa más joven del socialismo, y a decir, en nombre de élla, que en el Partido se viene elaborando el alma y la mentalidad de una excelente juventud que tiene en el Partido el campo propicio de una escuela fecunda de democracia.

Si consideramos con la mayor exactitud la situación política y social de estas naciones, sabemos que ambas son dueñas de territorios desproporcionados con su población, y que el nivel medio de vida de sus pueblos es bastante inferior. Bolivia, por ejemplo, está formada por una inmensa mayoría de indios y una minoría de blancos y mestizos. En la parte litigada — el Chaco boreal — residen indios que aún tienen las costumbres e ideas de la época colonial y para quienes el mundo no ha avanzado nada en progreso y civilización. La mayor parte de la población de ambos países son analfabetos y su "standard" de vida es propia de colectividades atrasadas. El territorio en disputa es árido e inculto, inclemente para la vida regular del hombre y cabe preguntarse qué razones pueden tener esas naciones para ambicionarlos para sí. ¿Saben los pueblos de Bolivia y Paraguay por qué y para qué se quieren esas tierras? La respuesta es de resultado negativo, porque lo que hay en realidad es la presunción o la seguridad de sus tierras petroleras.

El capitalismo petrolero yanqui ambiciona esas tierras y quiere explotarlas sin peligro. Ya en Bolivia, por medio de la Standard Oil es dueña de más de la mitad de la tierra útil y viene desarrollando en América una política de intromisión y de conquista.

El pueblo — dijo después el orador — nunca sabe el porqué, y el para qué de una guerra. La guerra es un agravio en donde pierden los pueblos y gana la minoría de capitalistas voraces que siempre especula con los dolores populares.

Hay que divulgar estas verdades elementales ante la masa ciudadana. No hay que prestarse como instrumento inconsciente que semeja la inacción de los caídos que marchan sin inquietudes ni sobresaltos camino al matadero.

Nicolás Repetto

El doctor Repetto comenzó diciendo que todavía perdura la impresión de angustia y estupor provocada por la amenaza de guerra entre Bolivia y Paraguay. Si una contienda armada es siempre cosa execrable, lo es aún mucho más cuando por la vinculación que ata a los pueblos complicados en ella, la lucha asume los contornos de una guerra civil. El crimen de la guerra es doble crimen en América, porque es crimen entre pueblos hermanos.

Refirióse después el doctor Repetto a los rasgos comunes y a las felices diferencias que caracterizan a los pueblos latino-americanos. Descendientes de un tronco común y surgidos a la vida libre de una epopeya común, luchan hoy afanosamente con la variedad de su territorio, con su clima pintoresco y su incipiente cultura. Disponen todos, con excepción de dos, de amplias salidas al mar que facilitan la entrada en el concierto del mundo y aseguran su porvenir. Favorecidos por climas, latitudes y alturas diferentes, posee cada cual su producción propia, de tal manera que no sólo se complementan los unos a los otros, sino que pueden comerciar libremente entre sí y con el resto del mundo sin provocar roces ni competencias. Estos pueblos están llamados a constituir una vasta hermandad de estados autónomos representada por la gran república latino-americana, en estrecha relación y en paz con el resto de América y el mundo todo, pero consciente del papel que le depara la historia en su condición de grupo principal de los pueblos de habla hispánica, destinados talvez a enfrentarse en un futuro lejano con los actuales dominadores del mundo.

¿Cómo concebir, terminó el doctor Repetto, que pueda estallar la guerra entre pueblos de un origen, tareas y destino comunes? Antes que hacer la guerra entre sí, estos países necesitan crear y difundir en su seno un sentimiento nuevo, que podría llegar a ser el patriotismo de los que viven en el continente latinoamericano: exaltar la confianza en el propio valer y cumplir el propósito de forjar una civilización que iguale y supere, si es posible, a las mejores del mundo.

El orden del día leído en el mitin.

Trabajadores y ciudadanos de Buenos Aires, reunidos en asamblea pública a invitación del Partido Socialista, con el objeto de exteriorizar sus anhelos fervientes por la paz de América y del mundo y su inquebrantable repudio por la paz armada y por la guerra;

en presencia de [illegible] episodios que han puesto en peligro las relaciones amigables de los [illegible]blos de Bolivia y Paraguay;

respetuosos de los sinceros sentimientos patrióticos que son, cada vez más, en los países democráticos, una poderosa fuerza constructiva de la paz y de la civilización;

declaran y afirman:

Que siendo un deber ineludible de todos los hombres libres, sin distinción de partidos políticos ni de clases sociales, empeñarse en una lucha ardiente por la paz de América y del mundo, y, en consecuencia, contra la guerra y contra toda política [illegible] o exterior que tienda a producir [illegible] determinar las causas de su posible estallido, alientan en su acción a los hombres e instituciones que en las presentes circunstancias se han puesto en un esfuerzo concertado y han conseguido para bien de América y de la civilización, desviar hacia la solución pacífica la guerra que parecía inminente entre Paraguay y Bolivia.

Pero asimismo reconocen y proclaman que mientras no se remuevan las causas históricas que perpetúan y alimentan los conflictos armados entre las naciones, los pueblos vivirán bajo la amenaza de su aniquilamiento sangriento y de su ruina.

Y para encauzar la acción [illegible] del pueblo principalmente en los países de Indoamérica, por los caminos de la paz, nos consideramos en el deber inmediato e imperativo de trabajar:

por el esclarecimiento del pueblo mediante la difusión intensa de la escuela y la supresión consiguiente del analfabetismo;

por la elevación del nivel de vida de las clases obreras, para extirpar la miseria fisiológica, concluir con la esclavitud en el régimen del trabajo, poner fin a la explotación de mujeres y niños y salvar a las masas obreras en camino de desaparición por la presión social que las asfixia;

por la aplicación cada vez más completa del sufragio universal, en la formación de las instituciones públicas y por el contralor popular de los actos públicos nacionales e internacionales, mediante el respeto de la más amplia libertad de pensamiento, de palabra, de prensa, de reunión, de asociación;

por el desarme integral y simultáneo y por la reducción de los presupuestos militares.

Y, principalmente, por la supresión y el respeto del arbitraje como único recurso razonable para impedir la guerra, procedimiento de solución consagrado por la tradición internacional argentina, por la experiencia de otros países y por la práctica [illegible] severante de la democracia.

La asamblea exhorta a los pueblos de Bolivia y Paraguay [illegible] colaboración en los trabajos por la [illegible] internacional y los otros y los [illegible] ma la solidaridad fraternal [illegible] para una acción viril [illegible] los clamores de la paz en América [illegible] ahuyente de una vez por todas [illegible] espíritu del pueblo, la visión de la guerra, sea como expresión [illegible] rroganza, sea como [illegible] ria a expensas de la vida humana, como afirmación de la [illegible] egoísta de la raza.

A Vd. le intersea saber

QUE USANDO LOS NUEVOS MODELOS DE CUELLOS QUE NO SE ARRUGAN Y MUY FACIL DE LAVAR Y PLANCHAR DE LA

Marca TRES V.V.V. INDUSTRIA ARGENTINA

Calidad - Elegancia - Comodidad - Economía

EXIJALOS EN TODA CAMISERIA

ACCIDENTES DEL TRABAJO

RESULTO GRAVEMENTE HERIDO UN OBRERO DE UNA FABRICA DE ELASTICOS PARA AUTOMOVILES

Ayer de mañana ocurrió un grave accidente en la fábrica de elásticos para automóviles establecida en la calle Rivadavia 3543, de propiedad de la firma Aparicio y Cía.

A eso de las 9 horas, varios obreros se ocupaban allí en acondicionar una gran cantidad de planchuelas de acero para elásticos, cuando, de pronto, la pila que habían formado se desmoronó, cayendo en su mayor parte sobre el operario Salvador Di Jorio, italiano, de 35 años de edad, casado, domiciliado en Terrero 1558.

Como el material hubiera cubierto casi por completo a la víctima, fué necesario el concurso de los bomberos, los que se solicitaron telefónicamente. Inmediatamente salió del cuartel central una dotación al mando del mayor Schenone, la cual, poco después de su llegada al indicado lugar, pudo extraer al desdichado obrero, que sin conocimiento fué conducido al hospital Italiano. Se comprobó que Di Jorio había sufrido la fractura de varias costillas y otras lesiones internas. Su estado es de suma gravedad.

La policía de la sección 9a. instruye el sumario de estilo y dió cuenta al juez de turno.

PERCANCE A UN OBRERO ESTIBADOR

Aproximadamente a las 8.30 horas de ayer, a bordo del vapor belga Pioner, surto en el dique 2, primera sección, se hallaba entregado a sus habituales tareas sobre la cubierta, el obrero estibador Demetrio Martínez, argentino, de 53 años de edad, casado, domiciliado en Lamadrid 1865.

En esas circunstancias el gancho de una lingada le golpeó fuertemente en la cabeza, produciéndole heridas de cierta gravedad en la región del parietal derecho.

Martínez recibió los primeros auxilios en la Asistencia pública.

OTRO ESTIBADOR EN DESGRACIA

Mientras el obrero estibador Teófilo Mausue, sirio, soltero, de 31 años de edad, trabajaba ayer de [illegible] a la 8.40, a bordo del vapor [illegible] menu, amarrado en la dársena [illegible] Puerto Nuevo, fué aprisionado por un cajón de automóvil que descargaba, resultando con tres costillas fracturadas.

Con intervención de las autoridades marítimas de la zona, la víctima fué conducida a la Asistencia pública, donde se le prestaron los primeros auxilios.

TRES ALBAÑILES CAYERON DESDE UN ANDAMIO

En la casa en construcción situada en la calle Segurola 1875, durante la mañana de ayer se hallaban trabajando sobre un andamio colocado a 5 metros de altura, los obreros albañiles Vicente Prevenzano, Francisco Pol[illegible]zi y José Perrone, italianos, de [illegible] y 24 años de edad.

De pronto, a eso de las 11 horas, se rompió uno de los mechinales que sostenían el maderámen, cayendo todo al suelo junto con los tres obreros.

Felizmente, no obstante la gravedad del percance, las víctimas sólo sufrieron lesiones leves, que les fueron curadas en la asistencia pública.

CONSECUENCIAS DEL ALCOHOLISMO

Durante la madrugada de ayer, cuando aproximadamente las 2 horas, en circunstancias en que regresaban a bordo del buque alemán [illegible] fondeado en el dique 4, frente a la calle Cangallo, los tripulantes del mismo, George Knoph, alemán, [illegible] fogonero, de 25 años de edad, [illegible] Brinan, Otto Kranfical y [illegible] Nehboyb, todos ellos ya [illegible] ebriedad, el primero de los nombrados cayó al agua, perdiendo [illegible].

El cadáver de la víctima fué [illegible] do más tarde por personal de la [illegible] prefectura marítima, dependiente del destacamento de dársena norte.

U. O. GALPONISTAS, ESCALERISTAS, ARMADORES Y ANEXOS

Asamblea para mañana domingo

En México 2070, se reunirá mañana, a las 9, este gremio para considerar el siguiente orden del día: asuntos internos del gremio.

La C. A. ha elaborado un plan de acción que dará a conocer en la asamblea de mañana.

GIROLAMO PAGLIANO
PURGANTE Y DEPURATIVO

Confitería "JOCKEY CLUB"

para NAVIDAD y AÑO NUEVO

Ofrece sus renombrados TURRONES, MAZAPANES, PELADILLAS, TORTAS DE ALMENDRA, etc., etc., elaborados en la casa y en el extranjero. PAN DULCE a la Genovesa, Milanesa y Veneciana. Fiambrería fina. Jamones de York. Regias bombonieras y cajas alusivas a la festividad

Haga sus pedidos a la Sección Expedición, por los teléfonos 35 Libertad 0257 — 33 Mayo 1019 — C. T. Central 921.

Sarmiento y Cerrito

OFERTA ESPECIAL POR ENSANCHE

J. S. ROBIN
OPTICA RADIUM

C. PELLEGRINI 184

EXAMEN GRATIS de la vista por el afamado especialista norteamericano J. S. ROBIN

Los lentes enchapados en oro y anteojos imitación CAREY que costaban antes $ 15.— y 12.— respectivamente.

AHORA $ 5

ACTIVIDADES DEPORTIVAS

NOTICIARIO DE LA ASOCIACION AMATEURS ARGENTINA DE FUTBOL

A la secretaría de esta entidad futbolística llegaron ayer las siguientes notas:

DEUTSCHER FUSSBALL VEREIN — Solicita puntos del encuentro de intermedia y reserva v. C. T. E. del Sur.

CLUB SPORTIVO PALERMO — Solicita puntos del match v. Palermo. Solicita permiso para revisar los libros de firmas de jugadores.

REFERE ALBERTO D'ESPOSITO — Informa sobre las incidencias del partido Estudiantes de La Plata v. Talleres, primera.

CLUB ATLETICO COLEGIALES — Informa sobre incidencias producidas en el partido jugado contra Alvear, primera.

CLUB PROGRESISTA — SOLICITA levantamiento de la pena impuesta al jugador José Bianchi.

CLUB ATLETICO VELEZ SARSFIELD — Presenta el informe sobre las incidencias del encuentro v. Estudiantil Porteño.

CLUB PROGRESISTA — INFORMA que no hallándose en condiciones el field el partido que le corresponde realizar contra Nueva Chicago se jugará en el field de Sportsman.

CLUB ATLETICO GUTENBERG — Remite nómina de los jugadores que debía intervenir en el encuentro con Germinal, en razón de que estos últimos no solicitaron referee.

CLUB ATLETICO TIGRE — SOLICITA puntos del partido v. Sp. Palermo, reserva.

CLUB ATLETICO TIGRE — INFORMA sobre el match v. Sp. Palermo, primavera.

CLUB UNIVERSITARIO DE BUENOS AIRES — Invita a la inauguración de su sede social, la cual se efectuará el día 22 del corriente a las 18 horas (Viamonte 1560).

CLUB SPORTIVO BARRACAS — Presenta los informes correspondientes sobre las incidencias ocurridas en los encuentros disputados contra Sportivo Buenos Aires, cuarta, y contra Racing, reserva.

CLUB ATLETICO 25 DE MAYO — Comunica que ha resuelto levantarle la suspensión impuesta en oportunidad a su secretario general, Arnaldo Bigetti, sin que ello haya afectado su buen nombre y honor.

REFEREE MANUEL JURADO — Informa sobre incidencias ocurridas en el match F. C. Oeste v. Lanús, primera.

CLUB RIVADAVIA (DE LINCOLN) — Comunica que ha designado a José Grafiella su representante ante esta Asociación.

CLUB SOCIAL Y DEPORTIVO Buenos Aires — Comunica que ha suspendido por tiempo indeterminado al jugador Felipe Caso.

CONFEDERACION JUVENIL SOCIALISTA

PROGRAMA DE PARTIDOS PARA MAÑANA. — REUNION DE LA COMISION DE DEPORTES. — SE CITA A VARIOS JUGADORES Y REFEREES

El programa de encuentros para mañana, aprobado por la C. de Deportes, es el siguiente:

ZONA NORTE

1a. División. — J. S. F. Cúneo (sección 19a.) v. J. S. E. V. Debs, a las 15, en avenida Maipú 1600 (Florida); referee, Moriondo.

—J. S. Estrella del Norte A. v. J. S. Juan B. Justo (sección 16a.), a las 1, en avenida Maipú 1600; referee, R. Cappa.

2a. División. — J. S. de la 18a. v. J. S. Teresa Mauli, a las 18, en Marcos. Referee, D. Pessano.

ZONA OESTE

3a. División. — J. S. F. Cúneo A v. J. S. F. Cúneo B, a las 14, en Australia y Yapeyú. Referee, C. Rambaldi.

—J. S. N. Chicago v. J. S. Ramos Mejía, a las 17, en avenida General Paz y Chicago. Referee, S. D. Camarota.

4a. División. — J. S. G. Matteotti v. J. S. F. Carrillo Puerto, a las 17, en Cobo 600.

—J. S. V. Devoto v. J. S. Ramos Mejía, a las 17, en Tafí y Hubar. Referee, Dabul.

REUNION DE LA COMISION DE DEPORTES

Con la presencia de los miembros Petromica, Carrera y Muzzopapa se reunió la comisión de deportes, resolviendo los siguientes asuntos:

Referee Padulo: Notifica ausencia de ambos equipos en el partido 4a., Villa Devoto v. Carrillo Puerto; se le adjudica un punto a cada equipo.

Referee Mebhur: Justifica inasistencias.

J. S. Giácomo Matteotti: Solicita se reglamente la designación de referees, haciéndola con personas que no sean adherentes a las Juventudes. Pasa al C. C. con despacho de que se archive.

J. S. Nueva Chicago v. Ramos Mejía: Se aprueba el resultado de 4 a 0.

J. S. Ramos Mejía v. Villa Lugano A, 5a.: Villa Lugano solicita los puntos de ese partido.

La comisión cita al compañero referee Carando y a los capitanes de ambos equipos, Pastor y Bachi, para la reunión del martes, a fin de aclarar el resultado de dicho encuentro.

J. S. Villa Lugano B v. V. Devoto, 5a.: Se cita al referee que debió dirigir dicho encuentro.

J. S. de Martínez v. J. S. 18a., 4a.: Referee, Janin, informa del comportamiento de la Juventud local; por empate pasa este asunto a discusión del C. C.

Responsabilidad de las Juventudes: La comisión resuelve elevar al C. C. la aprobación del siguiente artículo: "Las Juventudes serán responsables de las incorrecciones y desmanes de su público".

J. S. Sp. Villa Sarmiento: La comisión resuelve solicitar del C. C. la intervención de dicha Juventud.

Programa para el próximo domingo: Se aprueba.

Ramos Mejía v. F. Cúneo 4a.: Se encomienda al miembro Muzzopapa la averiguación de la denuncia de la Juventud de Ramos Mejía.

Ramos Mejía: Solicita colaboración en el pago del arreglo de su cancha. Pasa al C. C.

MIONE
La Pasta Jabón MIONE quita en el acto las manchas de tinta, aceite, grasa, pintura, etc., así como toda suciedad de las manos, dejando éstas sumamente blancas y suaves. Todo el mundo necesita este insuperado producto extranjero.
EN VENTA EN
DEFENSA 756 — SUAREZ 1699 — LAVALLE 1041 — AV. DE MAYO 599 — MEXICO 794
25 DE MAYO 28 "EL HOGAR OBRERO" LIMA 1121
IMPORTADOR EXCLUSIVO:
A. Comolli Bs. Aires

FOTOGRAFIA
SOCIEDAD ARTISTICA
Regala un gran retrato en colores por docena de retratos. Retratos al lápiz (lo mejor), $ 15. Postales finas, $ 5 la docena. Carneta, dos por $ 1
CARLOS PELLEGRINI 157
Sucursal: RIVADAVIA 8230

Clisés para Catálogos, Revistas y Diarios
CALVO & MAS
SARMIENTO 648
U. T. 37 Rivadavia 5367
Bs. Aires

Cómo formarán algunos equipos en los partidos de mañana

RIVER PLATE

En su encuentro con Boca Juniors, River Plate presentará los siguientes cuadros:

Primera División: J. Iribarren; A. Rodríguez; J. C. Iribarren; E. Mallizzo, A. Giglio y C. Bonelli; F. Gondar, J. Penichet, G. Urlarte, V. Locaso y M. Debatte.

Reserva: J. Mihovich; L. Bausano y J. Cacopardo; R. Solla, L. Maresca y J. Constante; E. Taboada, J. Ramos, A. Quinteiro, A. De Vincenzi y F. Osilio.

DEFENSORES DE BELGRANO

Contra Liberal Argentino, en el field de este club, Defensores de Belgrano formará así:

E. Pratti; A. Lois y A. Simonetti; J. Ferrari, J. Cardelli y A. R. Gianni; J. C. Quilindro, E. D. Botta, J. Sarthou, E. Aguilar Pinedo y A. Evaristo.

BARRACAS CENTRAL

Frente a Porteño, en Golf, Barracas Central presentará el siguiente equipo:

E. Maejoan; A. Carri y R. Nouche; P. Gobbi, J. Pérez y O. Iturrieta; L. Badirini, F. Seijas, M. Irigoyen, A. Lorenzo (cap.) y B. Grossi.

ALVEAR

En su partido con Sportsman, Alvear, en su cancha, estará así representado:

S. Locavio; N. Marino y J. Castelletti; L. F. Monti, F. Devoto y V. Dellagiovanna; G. Arroncez, F. Ferrari, E. López, J. Boide y R. Apugliesi.

Progresista quedó sin field

La modesta institución de Gerli ha quedado sin campo de deportes, pues los propietarios del mismo han resuelto ponerlo en subasta pública.

En la presente semana se procedió a lotear los terrenos, abriéndose una calle en el mismo lugar, donde estaba el field, dando lugar a un espectáculo pintoresco, pues ambos arcos quedaron abandonados en plena calle.

Casos y cosas del deporte en el extranjero

LA OBTENCION DE UN GOAL POR PARTE DEL EQUIPO ESPAÑOL, campeón de Cataluña, en su reciente cotejo con el conjunto de Sabadell, ha provocado tal entusiasmo en sus parciales y entrenador Greenvell, que hasta han perdido las formas para exteriorizarlo en forma más deportiva. Vemos aquí al mencionado entrenador en un magistral salto, que, de haberlo imitado el guardavalla del bando perdedor, con seguridad hubiese evitado el goal. Al decir del cronista gráfico de la revista madrileña "Estampa", de la cual reproducimos la presenta nota, "el entrenador Greenvell baila el chárleston de júbilo".

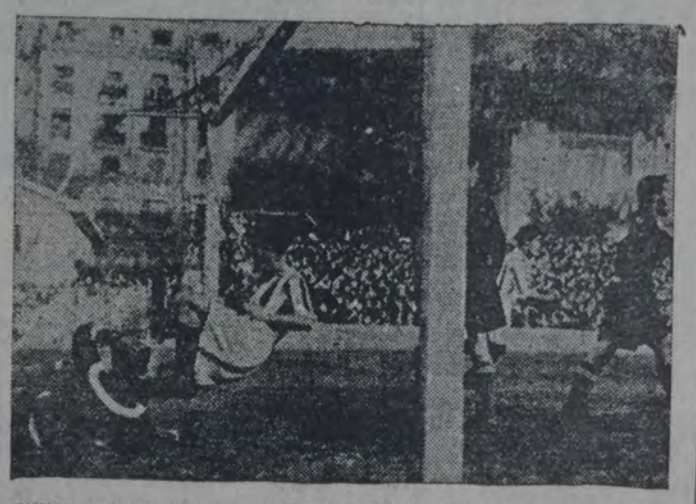

ENTRAR "CON PELOTA Y TODO" ES UNA EXPRESION GRAFICA-futbolista que equivale a llevarse todo por delante, inclusive al guardavalla, como lo vemos aquí, a un entusiasta delantero del Real Tolosa, para marcar uno de los siete tantos con que se adjudicó el triunfo este cuadro en su cotejo con Tolosa, por el campeonato regional, en España. La indignación del zaguero es manifiesta y su protesta por la actitud del adversario se evidencia en su gesto enérgico y resuelto. Faltaría saber si él no sería capaz de hacer lo mismo encontrándose en una oportunidad análoga frente al arco contrario. Pero el más dolorido de esta situación es el pobre guardián que ha ido a parar al fondo de la red, junto con la pelota, ante la impetuosidad avasalladora del jugador adversario.

River Plate obtuvo la renovación del contrato de locación del terreno que ocupa, por tiempo indeterminado

OTRAS RESOLUCIONES DE SU C. D.

En su reunión última la C. D. del C. A. River Plate, de acuerdo a la información dada por la presidencia, por la cual atento a gestiones realizadas ante las autoridades del F. C. Buenos Aires al Pacífico, se obtuvo que esta empresa accediera a formular un contrato de locación del terreno sito en avenida Alvear, Tagle, avenida Centenario y Austria, por tiempo indeterminado, se resolvió designar a los señores José Bacigaluppi y Alfonso Festenessi para que firmen ese convenio.

En la misma reunión, además, se adoptaron las siguientes resoluciones:

Fixture de divisiones inferiores para el día 23—Con motivo de hallarse el field ocupado mañana domingo, el match de River Plate "C" v. Villa Ballester, cuarta, se llevará a cabo en el campo de juego del club Isla Maciel, ubicado en la isla del mismo nombre, habiéndose fijado la hora del partido a las 17 horas.

Club Universitario de Buenos Aires—Se da lectura de una nota en la cual la institución de referencia invita al C. D. a la ceremonia oficial de inauguración de su sede. Se designa al prosecretario, Santiago N. Barclay, para que concurra en representación del club.

Socio fallecido — La presidencia informa que el domingo último el socio José Auditore tuvo la desgracia, mientras se bañaba en compañía de un hermano y un amigo en los malecones de la dársena Sud, de perecer ahogado con éstos. Solicita a la comisión directiva se ponga de pie en homenaje a la memoria de los mismos, lo que así se hace. Se resuelve asimismo, dado la situación precaria de su familia, otorgar un subsidio de 50 pesos.

Socias aceptadas — Ida L. Rodríguez, Mary Jordán, Delia Jordán, María Esther Castrejo, Ascensión Labato, Elena Díaz.

Socios aceptados — Luis A. Centrone, Carlos A. Pina, Angel A. Labruna, Dositeo Resco, Gregorio Orfano, Francisco Huidrobo, Antonio J. J. Serra, José Loprette, Nicolás Comodeca, Francisco Navarro, Ramón Berenguer, Luis A. Irozusta, Miguel Prieto, Joaquín Maestre, Maggi Alfredo, Efraín Rodríguez, Simón Campomasi, Francisco Falcone, Wenceslao Puerta, Raúl A. Landini, Roque Mayo, Alfonso Crisci, Pablo Wachsmaun, Gregorio Reinor, Manuel Viñas, Angel Labato, Jerónimo A. Pascuro, José C. Ponzinibio, Argante Sartini, Alberto M. Menéndez, Enrique F. Menéndez, Miguel Garciandía, Angel Alvarez, Marcelino Arcilletegui, Horacio A. Baldessari, Osvaldo A. Destéfano, Luis E. Medina, A. Fernández Díaz, Luis Ayerbe, Aníbal Osorio, Luis Badín, Manuel Socolovsky.

Club Unidos de Lanús

Match de entrenamiento

Entre los cuadros de Veteranos y la División 4a. U del Club Unidos de Lanús, se realizará un partido con fines de entrenamiento, mañana, domingo, a las 10 horas, en el field del Club Unidos de Lanús, sito en la localidad del mismo nombre.

El encuentro será dirigido por el asociado A. Díaz, estando constituídos los equipos de la siguiente forma:

Veteranos: Mariño; Ulises Spinelli y Girella; Salgado, Castellanos y Moldes; Fritieri, González, Carella, H. Spinelli y Canossa.

4a. U: Ramírez; Alvarez y Rey; Pavito, Gilona y Vago; González, Fernández, Canossa, Vázquez y D'Alessandro.

Se ruega puntual asistencia, siendo ésta la única citación.

ACERCA DE UNA PRETENDIDA FUSION CON EL CLUB PROGRESISTA

ESTE ULTIMO DESMIENTE LAS VERSIONES CIRCULANTES

A raíz de las disidencias planteadas en el seno del Club Atlético Témperley, se formó una nueva entidad, que adoptó la denominación de Témperley Wanderers.

Esta novel institución, que aún no presentó pedido de afiliación a la A. A. de Fútbol, está empeñada en la búsqueda de algún club de la zona sud, a fin de fusionarse.

Como las versiones circulantes, daban seguro que el Club Progresista sería el que aceptaría la propuesta de Témperley Wanderers, aquella institución desmiente categóricamente esos rumores, de acuerdo con una nota que hemos recibido, y que a continuación transcribimos:

"Habiendo llegado a nuestro conocimiento rumores circulantes, que hasta fueron publicados por algunos diarios, de la posible fusión de nuestro club con otro similar de reciente fundación, agradeceríamos a usted tenga a bien publicar en su muy digno diario nuestro más categórico desmentido, pues que en ningún momento la comisión directiva ni ninguno de sus asociados pensó siquiera en tal fusión, ni se ha tratado tal asunto con ninguna institución, puesto que, a pesar de nuestra modesta posición, nos sentimos muy cómodos y estamos dispuestos a luchar por mejorarla."

Un buen conjunto de aficionados reunirá el concurso de natación del C. A. Obras Sanitarias

CON MOTIVO DE SU PRIMER CONCURSO DE LA TEMPORADA

Como hemos venido anunciando, en su pileta en Nuñez, el C. A. Obras Sanitarias de la Nación inaugurará su temporada oficial de natación.

Las pruebas son numerosas, entre ellas, una posta para cadetes y otra mixta, cuyos desarrollos han de resultar interesantes.

He aquí los aficionados inscriptos:

Un largo estilo libre, para cadetes menores de 12 años—

Antonio Fallabrino, Máximo Hartmann, R. Hartmann y R. Olivero.

100 metros, estilo libre, para cadetes menores de 16 años (prueba abierta)—

A. E. Baccaro, por el C. A. O. S. N.; A. Hartmann, íd., íd., íd.; H. Querol, por el G. y Esgrima; R. Arbelleira, por el C. A. San Isidro; C. Piran, íd., íd. íd.; J. C. Dardalla, íd., íd., íd.

100 metros, estilo pecho, para todo competidor con licencia de la F. A. N.—

A. Colombo, por el C. A. O. S. N.; A. Giudici, íd., íd., íd.; V. Martín, íd., íd. íd.; H. A. Garot, por el C. Gimnasia y Esgrima.

100 metros, estilo pecho, para cadetes, menores de 16 años (prueba abierta)—

R. A. Olivero, por el C. A. O. S. N.; C. A. Jurado, por el C. A. San Isidro.

Un largo, estilo libre, para socios debutantes (inscripción abierta hasta el momento de la prueba)—

O Crespo, C. N. Arrechea, N. Quesada, F. Sluzki, L. Olivero Mas, E. Noceti Seeber y H. Jhones.

Un largo, estilo pecho, para socias—

E. Signorelli, M. A. Broen, A. Fallabrino, Z. Acuña, I. Spandri F. Olivero Mas, D. Quirós y L. Eckell.

Posta de 4 x 33.33 metros, para cadetes menores de 16 años (prueba abierta)—

Por el C. O. S. N.: A. E. Baccaro, G. De Feo, A. Hartmann, R. A. Olivero; sup., M. Broen.

Por el C. A. San Isidro: Equipo A, equipo B.

Posta mixta, de 4 x 33.33 metros, para socios—

Equipo Los Punteros: J. Signorelli, E. Signorelli, L. Hartmann y D. Quirós; suplentes: M. E. Signorelli y A. Hartmann.

Equipo Los Picaflores: A. E. Baccaro, A. Fallabrino, O. Lamesa y L. Eckell. Suplentes: I. Spandri y F. Sluzki.

Equipo La Atropellada: A. Crippa, Z. Acuña, A. Giudici y M. A. Broen; suplentes: F. Olivero y R. A. Olivero.

MOVIMIENTO DEPORTIVO
(Continúa en la 9a. página)

de Colegiales jugarán en Las divisiones inferiores la cancha de Chacarita Juniors

Club Atlético Colegiales — Las autoridades de este club comunicaron a la A. A. A. que sus divisiones de cuarta y quinta, que aún le faltan jugar partidos, los realizarán en el field de Chacarita Juniors.

VENDEMOS POR METRO
CASIMIRES
muy finos
azules
negros
grises
y fantasías
PRECIOS MODICOS
VERDIER Y FRATTINI
Sucesores de
JUAN VAYSSE
1345-RIVADAVIA-1345
U. T. 37 Rivadavia 6083

EN LA CASA DEL PUEBLO
CENTRO 1a LINIERS Y BIBLIOTECA MAXIMO GORKI
RIVADAVIA 10956
HOY REALIZA
FUNCION, CONFERENCIA Y BAILE
NUMEROS DE CANTO, CONCIERTO MUSICAL Y GUITARRA
ENTRADAS
INVITADOS, $ 2. — AFILIADOS, $ 1.50. — SEÑORAS-NIÑOS, $ 0.30.
COMPAÑEROS, SOLIDARIDAD. NADIE FALTE

SERA
ELEGANTE
SI SE PEINA
CON
GOMINA
MARCA REGISTRADA
FABRICANTE BRANCATO
Tarros $ 2.90
Pomos $ 0.70

HOMBRES Y COSAS DE NUESTRA CAMPAÑA

LA TIERRA LIBRE...

La situación de los trabajadores del campo

Agricultura de rapiña

La extensión de tierra cultivada en los últimos años asciende, según los datos suministrados por el ministerio de agricultura, a catorce millones de hectáreas en toda clase de cultivos; es la misma extensión que la república viene sembrando desde 1912, con pequeñas variantes, y este es un síntoma que no puede pasar inadvertido para nosotros. De estos cultivos corresponden a cereales y lino poco más de diez millones de hectáreas, según datos estadísticos recogidos por el seminario de la Facultad de ciencias económicas, cantidad que tampoco se ha modificado en los últimos doce años.

¿Por qué este estancamiento, en un país eminentemente agrícola y que tiene tan grandes extensiones de tierra en campos que pueden destinarse a la agricultura?

Es que mientras apenas el 35 por ciento de los chacareros son propietarios de las tierras que cultivan, el 65 por ciento restante son arrendatarios o medieros, porque las leyes no les facilitan el medio de adquirirlas en propiedad. La población agrícola no viene, porque encuentra en su propio país o en otros vecinos el medio jurídico de radicarse como propietario, a mérito de la nueva legislación agraria.

¿Cuál es el resultado para la riqueza del país y de los propios trabajadores?

El poder ejecutivo ha dicho con mucha razón en su mensaje de agosto de 1924, acompañando su proyecto sobre colonización, población y producción, lo que viene repitiéndose hace cuarenta años.

"Pero ni la emigración rendirá su provecho óptimo al incorporarse de lleno a las actividades genuinas del país, ni se efectuará fecundamente el aporte anual de nuestro crecimiento vegetativo, si no se eliminan las dificultades que hoy entorpecen e impiden la colonización, es decir, el acceso permanente y definitivo a la tierra del trabajador rural que quiera y sepa cultivarla. Porque el peón, arrendatario o mediero — a quienes es ajena la sensación de la propiedad de la tierra—no encuentra un estímulo suficiente para trabajarla bien y con cariño con el escaso salario o en el beneficio limitado y difícil que reciban.

"Se trabaja precariamente en tierra ajena; la rotación de los cultivos se descuida, y el tambo, mal equipado, produce en condiciones inferiores. Las pequeñas industrias granjeras, que hacen vivir la familia del agricultor el año entero, no surgen en tierras de otros. Ni se planta el árbol de lento desarrollo cuando no se sabe si a su sombra jugarán los hijos o se pasará la vejez de quien lo plante.

"Pagar un arriendo en dinero o en productos y además esforzarse en mejorar el campo en beneficio exclusivo del propietario, implica un trabajo cuya remuneración llega a ser injusta. Es por esta razón que el poblador no viene.

"La cosecha anual, con sus alternativas aleatorias, exige únicamente, en resumen, el trabajo de la cuarta parte del año; es preciso, por lo tanto, aprovechar con una labor constante las tres cuartas partes que aun restan. Ello sólo se hace en la explotación mixta de la granja y de una manera eficaz por el pequeño propietario.

"Nuestras estadísticas agrícolas acusan progresos en la producción y en el rendimiento por hectárea, lo que vale decir que la educación del agricultor y su nivel se perfeccionan.

"Pero se comprueba, asimismo, que el área de cultivos poco aumenta, lo que a los precios remuneradores de los productos significa que estamos en el límite de nuestra capacidad de tierras dedicadas a la agricultura y de hombres que se apliquen a ella.

"Esas tierras, en cuanto sólo se destinan a la explotación extensiva, impiden el crecimiento de la agricultura, detenida en la cifra de catorce millones de hectáreas cultivadas con cereales y lino desde el año 1912 hasta el de 1924, a pesar de los altos precios que, como ya se ha dicho, aquéllos logran en el mercado mundial.

"Es de concluir, entonces, que la solución del problema radica únicamente en colonizar, en dividir las tierras de pan llevar y crear una constante pléyade de pequeños propietarios. No es otra cosa lo que dice el diputado británico Johson Hicks en "After war problems", cuando sostiene que es preciso proceder como en Francia, en Canadá y en Estados Unidos y hacer a los agricultores propietarios del suelo".

Y bien; se calcula que el beneficio por hectárea que se pierde por la inacción de los arrendatarios que sólo se ocupan de esquilmar y agotar las tierras de las que no son propietarios, que no plantan árboles, que no mejoran los cercos y las poblaciones, importa anualmente tanto como el valor del arrendamiento que pagan, calculando en los siete millones de hectáreas que explotan los arrendatarios una pérdida para el país y para ellos mismos de cerca de ciento cincuenta millones de pesos moneda nacional.

Los que han recorrido con cierto detenimiento las zonas agrícolas de la república, se habrán dado cuenta de un hecho elocuente que un distinguido investigador en viaje por el interior, me refería: en una zona eminentemente agrícola de Córdoba, reprochaba a un arrendatario el que, en medio de una exuberante producción de trigo, no tuviera las más elementales comodidades de vida y de higiene, ni árboles para cobijarse, ni molinos de agua, ni cercos regulares; "¿no le da pena ver—le dijo—que su vecino del norte, en el mismo tiempo, ha aprovechado todos los momentos y vive con su familia rodeado de las mayores comodidades, en una verdadera granja, con animales en cuyos campos alternan los cultivos, con hermosos montes, con agua y cercos vivos?"

"No ha de saber usted más que yo lo que me conviene—le replicó—; ese a quien usted se refiere, es dueño de su tierra y todo lo que haga será en su propio beneficio; no tiene por qué ahorrar esfuerzo, ni él, ni su mujer, ni sus hijos; yo, en cambio, soy un simple arrendatario, que el año próximo debe de entregar la tierra que trabajo a un señor que vive allá en Buenos Aires y que probablemente será su amigo, y a quien no tengo interés en enriquecer con mi trabajo y el de mi familia. Y toda esta parte sur que usted ve, tan rica de trigo, está trabajada por otros iguales a mí, y en ellos volverá la desolación cuando la dejemos, a no ser que encuentre otros que quieran sacrificarse, como lo hemos hecho nosotros, porque todo pertenece al mismo propietario".

Ese es el cuadro que se repite invariablemente y que trae como consecuencia una pérdida en la república de ciento cincuenta millones al año, que podrá repararse con el esfuerzo de la familia del colono, al transformársele el arrendamiento, en un derecho de propiedad sobre la que trabajan.

La política y la economía aplicada revelarían, con hechos y con cifras elocuentes, lo que la economía pura plantea, al fundamentar el derecho al dominio de la tierra agraria, en el trabajo.

Manuel B. GONNET.

Cómo se vive y trabaja en el campo argentino

UNA FAMILIA DE TAMBEROS EN EL MOMENTO DE SER DESALOJADA

1. El jefe de la familia, junto a su esposa — 2. Cruz, de 16 años de edad — 3. Angela, de 15 años — 4. [illegible] de 13 años — 5. Rufino, de 11 años — 6. Ramón, de 9 años — 7. Lola, de 6 años — 8. María, de 3 años — 9. Gregoria, de 11 meses. — 1. Desnatadora — 2. Tarros para crema, de 50 litros cada uno — 3. Tacho [illegible] de 120 litros — 4. La casa improvisada, donde el termómetro marca 8° bajo cero en las noches de [illegible]

"Gobernar es poblar"

—¿Por qué no sale al campo a trabajar la tierra, así aumenta la riqueza del país? ¿Por qué no cría una familia numerosa, así aumenta la población del país?

Estas son las preguntas que se formulan invariablemente en la ciudad a los hombres que se hallan sin trabajo. Y entre éstos no faltan, naturalmente, los ingenuos o muy necesitados que se dejan seducir por el sentido tan hondo como trascendental de las preguntas transcriptas.

Cediendo a esta propaganda, un excelente español, trabajador y honrado a carta cabal, se trasladó al campo con la intención de instalarse en alguna parte, para crear allí un buen sitio de trabajo y un hogar para su mujer e hijos. Comenzó su odisea por el Pilar (provincia de Buenos Aires), siguió después a Macachín (La Pampa), trasladóse luego a San Gregorio (Santa Fe) para volver más tarde a Diego de Alvear y a Christophersen. Cuando llegó a esta última localidad, se hallaba cargado de hijos y sin más vivienda que una mísera casilla de cinc, verdadera hornalla en verano y económico "frigider" en invierno.

El hombre había trabajado siempre, en todas parte, con el auxilio precioso de su compañera e hijos mayores, pero de sus trigos, de sus linos, de sus alfalfas y de sus productos de lechería, la mejor parte había ido a parar invariablemente al dueño del campo o al almacenero del pueblo. Después de diez y seis años de un trabajo rudo y asiduo, nuestro buen hombre se vió arrojado al medio del camino a causa de uno de esos procesos por desalojo que son tan comunes en nuestra campaña.

Para documentar el atropello de que se le hacía víctima y el inicuo sistema agrario que impera en nuestro país, el héroe de esta sublevante tragedia [illegible] vista fotográfica de la escena [illegible] reproduce nuestro grabado [illegible] está el inmenso [illegible] creado por el esfuerzo de este [illegible] negados padres, que por toda compensa reciben la orden [illegible] alojo y son arrojados al [illegible] camino por la fuerza pública.

Ante estos cuadros, ¿quién [illegible] dano amante del país no se [illegible] indignado? ¿Se puede, [illegible] petuar este bárbaro sistema [illegible] rio que persigue a la gente [illegible] despoblado argentino, para [illegible] dir que se arraigue en alguna [illegible] te y mantener el sistema de [illegible] nómade impuesto a los trabajadores del campo? Hay aquí, [illegible] da, un grave problema [illegible] el más grave de todos [illegible] que el Partido Socialista [illegible] sará de ilustrar y aclarar [illegible] se resuelva para bien [illegible] greso y para honor de la Argentina.

La resistencia del caballo criollo

EL SEÑOR AIME F. TSCHIFFELY Y SU "PINGO" "MANCHA", QUE nizo, con ayuda de otro caballo criollo, "Gato", el viaje desde Buenos Aires a Wáshington, empleando algo más de tres años. Ambos caballos superaron victoriosamente las áridas estepas de Bolivia, las alturas del Potosí, Challapata y Quito y las lluvias continuas, los vastos esteros y los mosquitos de la América Central. Con este viaje la ya tradicional resistencia del caballo criollo ha quedado confirmada una vez más.

EL CREDITO AGRICOLA EN IRLANDA

En el Estado libre de Irlanda se ha instituído un nuevo sistema de crédito agrícola en virtud de la ley de crédito agrícola sancionada el año pasado, que crea una institución de responsabilidad limitada que se denominará "Corporación de Crédito Agrícola Limitada".

Esta corporación será administrada por un consejo de siete directores, de los cuales cuatro serán elejidos por los accionistas y tres por el ministro de hacienda. Si el gobierno de Irlanda entra en la corporación con un número de acciones superior a 200.000, entonces al ministro de hacienda corresponderá designar al presidente entre los siete directores elegidos por la asamblea de la corporación.

Cuando se trate de asuntos de particular importancia y requieran la garantía del Estado, será indispensable la aprobación de los actos de la corporación por los ministros de agricultura y hacienda.

Determina la ley que el capital será de 500.000 libras esterlinas (una libra, pesos 11.50 argentinos), dividido en acciones de una libra cada una. De éstas se ofrecerán a los bancos autorizados 200.000 y las 300.000 restantes saldrán a pública suscripción. Las acciones no suscriptas por la banca ni por el público las tomará el ministro de hacienda. El Estado garantiza la emisión y con 5 por ciento de interés anual.

La corporación puede acordar préstamos individuales o colectivos a sociedades cooperativas. Puede anticipar dinero a todo agricultor que desee construir edificios en su explotación agrícola o introducir mejoras de carácter permanente, o bien para la compra de ganado, semillas y toda clase de artículos necesarios para la producción agrícola. Estas mismas operaciones puede concertarlas la corporación con sociedades cooperativas de agricultores, para lo cual será preciso que presten a los agricultores que produzcan o vendan productos agrícolas o se dediquen a la venta de artículos necesarios para la producción o venta de los productos agrícolas. Ninguna sociedad cooperativa puede obtener un préstamo de la corporación si se dedica a la venta de artículos que no sean útiles a la producción agrícola y que no sean elaborados por los miembros componentes de la sociedad.

Los contratos de préstamos se garantizan con hipotecas sobre la tierra, garantía del ganado y el simple crédito personal. Los préstamos sobre ganado dan lugar a un contrato especial llamado "contrato mobiliario".

La corporación podrá negociar préstamos en su beneficio con la garantía de sus obligaciones por un importe igual al de su capital desembolsado.

Se prohíbe a la corporación [illegible] clase de negocios de banca [illegible] recaigan en efectos o valores [illegible] tenecientes a personas [illegible] que estén en [illegible] tampoco podrá, excepción [illegible] para las sociedades [illegible] recibir en custodia [illegible] valores y títulos. Los préstamos devengan un interés [illegible] to al año. Se concederán [illegible] no menores de 50 libras [illegible] nás y los plazos de [illegible] se establecen en cada caso.

Ciertas organizaciones de agricultores, como la [illegible] Unión han manifestado su [illegible] ta ante el interés del 6 por ciento que estiman elevado, y que se prohibición de otorgar préstamos [illegible] nores de 50 libras esterlinas.

De JACINTO ODDONE 2

El escándalo de la tierra pública y la propiedad privada del suelo argentino

COMO SE FORMO LA CLASE TERRATENIENTE. — EL ORIGEN DE LAS GRANDES FORTUNAS

(Ver el número 7750)

mo en una escena de teatro, adquirieron 2.101.936 hectáreas creyendo sin duda, haber adquirido todo el Territorio. Pero para bien de la Provincia había habido error en la mensura. El Territorio mide 2.918.183 hectáreas y el gobierno creyó que solamente medía 2.101.936. Y las vendió todas. Más tarde, con gran sorpresa y pesar, al hacer las mensuras para la adjudicación de la superficie adquirida por cada comprador, se encontró con que sobraban 816.247 hectáreas, que no pudo vender, y que por esa feliz circunstancia se salvaron del naufragio.

LEY 1552

Hemos visto ya, que los gobiernos encontraron toda clase de pretextos para desprenderse de la tierra pública, despilfarrándola.

Unas veces con el fin de "colonizar", otras para "poblar" otras para "liquidar", otras para "obtener dinero", otras para "premiar", etc. El hecho es que, el de la tierra pública argentina, fué uno de los mayores escándalos conocidos.

El pretexto de la ley 1552, sancionada el 27 de octubre de 1882, fué el de los "derechos posesorios". Según esta ley se reconocía la propiedad de la tierra a sus ocupantes. Es seguro, sin embargo, que la mayor superficie enagenada en esa oportunidad lo fué como "reconocimiento de propiedad" a ocupantes que nunca la habían visto. Esta vez, los beneficiados fueron ciento veintisiete a los cuales se regalaron 1.112.899 hectáreas, distribuídas así: En el Chaco, tres concesionarios con 52.500 hectáreas; en Formosa, once concesionarios con 234.218 hectáreas; en la Pampa, dos con 72.803 hectáreas; en Neuquén, dos con 15.000; en Río Negro, noventa y siete con 672.582; en Chubut, nueve con 60.000 y en Misiones, dos con 5.816 hectáreas.

PREMIOS MILITARES

Por ley de 5 de septiembre de 1885, se quiso premiar a los militares que habían hecho la conquista del Desierto y a fin de "arraigar población" en las tierras conquistadas al indio.

Los premios consistían en el regalo de tierras que se daban en una forma muy singular. Como no había mensuras, se entregaba al militar premiado un bono que daba derecho a tantas hectáreas, según fuera la gerarquía del premiado, sin especificar dónde. Resultó que los más necesitados negociaron los bonos vendiéndolos a los acaparadores a razón de 20 centavos la hectárea. Cuando estos aprovechados patriotas, tuvieron reunida toda la cantidad de bonos que pudieron acaparar, se presentaron al gobierno reclamando la ubicación. Y el gobierno, solícito, los autorizó a ubicarse donde mejor les pareciera. Hechas las mensuras correspondientes, resultó que el Estado se desprendía en favor de quinientos cuarenta y una personas de: 733.701 hectáreas en la Pampa; 2.507.870 en Río Negro; 114.670 en Neuquén; 1.218.269 en Chubut y 5.100 en Tierra del Fuego, o sea un total de 4.750.741 hectáreas.

LA ULTIMA

La última ley de esta serie, y no la menos escandalosa, es la que lleva el número 3.053 aprobando un decreto del Poder Ejecutivo de venta de 400 leguas en el Territorio de Santa Cruz al señor Adolfo Grunbeing. Este señor, que había ofrecido pagar mil pesos oro por legua, las obtuvo por fin al precio de 756.87 pesos oro, o sea treinta y cinco centavos la hectárea, que el Fisco podía ubicar, como en los casos anteriores, en cualquier punto del territorio. Como es natural tratándose de leyes de favor, el señor Grumbeing tenía derecho a transferir su concesión si lo creía conveniente. Hechas las transferencias y arreglos, resultó que por dicha ley, el gobierno vendió a cincuenta y nueve personas y en el citado Territorio de Santa Cruz, la cantidad de 2.517.274 hectáreas.

EN LAS PROVINCIAS

Con excepción de la provincia de Buenos Aires, de la que nos ocuparemos en seguida, no sabemos por el momento, qué proporciones asumió el escándalo de la tierra pública, en las demás provincias, aunque es de presumir que fué tan grande como el de los Territorios nacionales. Sin embargo, el siguiente botón podrá servirnos de muestra para ver cómo trataron el patrimonio nacional los gobiernos de provincia.

Por ley número 4141, el Gobierno de la nación, aceptó la venta que hiciera el de la provincia de Santiago del Estero a 48 personas de 633.195 hectáreas, así como de 186.301 en Córdoba, 65.567 en Entre Ríos y 29.345 en Santa Fe.

LEYES ESPECIALES

El parlamento nacional se ha distinguido siempre por el carácter de favor que ha dado a la mayoría de las leyes que ha sancionado.

Personas vinculadas a las esferas oficiales o amigas de políticos influyentes han contado siempre con la protección del estado que les ha amparado, ya permitiéndoles acaparar dinero en forma fácil sin alguna concesión, ya facilitándoles la manera de enriquecerse con negocios de distinta naturaleza o la obtención directamente y poniendo a su disposición las arcas fiscales, sancionando leyes de pensión para genis que no fué precisamente la más necesitada y que gozó de ella toda la vida, trasmitiendo en muchos casos sus beneficios hasta a sus descendientes.

El estado argentino ha sido en esta materia de lo más magnánimo, al punto que las dos terceras partes de las leyes que se sancionaron desde el año 1853 son leyes de favor.

Es natural, pues, que cuando ha tenido tierra abundante en sus manos, haya encontrado amigos y protegidos entre quienes distribuirla, lo que constituye la manifestación más acabada del derroche.

Ciento cincuenta y cuatro personas, que ni compraron las tierras por ninguna precio, ni fueron colonos, auténticos o simulados, ni expulsaron su pellejo en la guerra al indio recibieron porque sí, sin el menor justificativo, sin más razón que ser amadrinados por malos políticos, recibieron en donación dos millones ochocientos veintiocho mil trescientas diez y siete hectáreas, mediante la sanción de las 51 leyes especiales a que nos referimos al principio de este escrito, lo que da un término medio de 18.366 hectáreas por persona.

RESUMEN

En conocimiento ya del grado a que llegó el despilfarro de tierras públicas en virtud de las distintas leyes sancionadas y decretos, veamos ahora, en resumen, lo que resultó para cada territorio nacional. En su cuenta sólo se computan las adjudicaciones definitivas excluyendo los arrendamientos y las concesiones legales que son muchas y [illegible] tenarias de miles de hectáreas, [illegible] el agregáramos todo esto, el dato no tendría proporciones [illegible] miria proporciones [illegible]

TIERRAS SALIDAS DEL DOMINIO FISCAL

Territorio o provincia	Superficie total Hectáreas	[illegible]
Formosa . .	[illegible]	[illegible]
Chaco . . .	[illegible]	[illegible]
Misiones . .	[illegible]	[illegible]
Pampa . . .	[illegible]	[illegible]
Río Negro .	[illegible]	[illegible]
Neuquén . .	[illegible]	[illegible]
Chubut . .	[illegible]	[illegible]
Santa Cruz	[illegible]	[illegible]
T. del Fuego	[illegible]	[illegible]
I. Malvinas .	[illegible]	[illegible]
Andes . . .	[illegible]	[illegible]
Córdoba . .	[illegible]	[illegible]
Entre Ríos .	[illegible]	[illegible]
Santa Fe . .	[illegible]	[illegible]
Totales .	[illegible]	[illegible]

De los [illegible] que desde el año 1879 a [illegible] co, en su otra [illegible] bierno Argentino [illegible] nio privado de [illegible] rada y otra parte [illegible] otra parte de la [illegible] tierras nacionales y [illegible] vincia [illegible] de la Pampa en [illegible] parcial de [illegible] se desprendió [illegible] del arroyo, [illegible] 12.944.932 hectáreas.

Teatros :: Conciertos :: Cinematografía

ORQUESTA DE CAMARA "RENACIMIENTO"

ULTIMO CONCIERTO DEL CICLO INAUGURAL

Mañana a las 10 horas, la orquesta de cámara "Renacimiento" que dirige Juan José Castro dará en el Politeama el último concierto de este ciclo inaugural.

El programa incluye las siguientes páginas:

Primera parte. — 1. Mozart: Noces de Figaro, obertura; 2. Bach: Concierto Brandenburgués, Nº 5: a) Allegro, b) Affetuoso, c) Allegro (para piano, flauta, violín y orquesta de cuerdas). Solistas: F. Amicarelli, A. Martucci y R. Citro.

Segunda parte. — 3. Ficher: Dos poemas (números XVI y XLII de "El jardinero", de R. Tagore; 4. Fauré: Pelleas et Melisande: Prélude, Fileuse, Sicilienne, La mort de Melisanse; 5. Liadow, Ocho cantos populares rusos: Chant religieux, Chant de Noel, Complainte, Chant comigne, Legende des oiseaux, Berceuse, Rondó, Choeur dansé.

LA TEMPORADA DE LA COMEDIA

EL CARTEL DE HOY

Ha reaparecido auspiciosamente en el teatro Comedia la compañía española de zarzuelas que dirige Andrés Larrea, quien anoche representó ante un público bastante numeroso las zarzuelas "El húsar de la guardia", "La alegría del batallón" y reprisó "La viejecita".

Para hoy se preparan dos reestrenos: "La bejarana", en vespertina, y "Los pícaros celos", en la última sección nocturna.

REPRISARAN HOY EN EL NACIONAL

"EL GAUCHO CASCO"

Conforme se había notificado, llevóse a cabo anoche en el teatro Nacional, con muy buen éxito, el anunciado festival organizado por la Asociación Argentina de Autores y Compositores de Música, a beneficio de su caja de previsión social.

El festival resultó lucido bajo todo punto de vista.

—

El disciplinado conjunto del teatro Nacional, que dirige Pascual Carcavallo, anuncia para hoy, en la última sección nocturna, la reposición de la pieza cómica campera, en tres cuadros, original de Claudio Martínez Pagoa, titulada "El gaucho Casco".

Completarán el cartel el sainete de Alberto Vacarezza "Tu cuna fué un conventillo" y la comedia "Inmigrante", de Carlos G. Damel.

CARLOS BOUHIER FORMO COMPAÑIA

ACTUARA EN EL PALACE MEDRANO

Carlos Bouhier, estimable primer actor de la compañía de Luis Arata, recientemente disuelta, ha organizado un conjunto nacional de sainetes y comedias, a fin de actuar en el Palace Medrano durante todo el mes de enero, representando las obras de mayor éxito durante la temporada que pasó.

Esta compañía, cuyo debut en el Palace Medrano se llevará a cabo el viernes de la semana próxima, contrega alrededor de Carlos Bouhier, a las actrices Hortensia Zamora, Leonor Rinaldi, y a los actores Julio Scarzella y Carlos Rosingana.

"LA MEIGA", DE JESUS GURIDI

ESTRENOSE CON EXITO EN MADRID

Un telegrama procedente de Madrid, informa que en el teatro de la zarzuela, se ha estrenado con extraordinario éxito "La meiga" ("La bruja") del maestro Jesús Guridi sobre libreto de Romero y Fernández Shaw, los mismos que escribieron el de "Doña Francisquita" y "Los flamencos".

La obra es de ambiente gallego.

La orquestación es excelente, y puede decirse que Guridi ha acertado a recoger toda la poesía de Galicia en cantares y bailables de buen gusto y fidelidad extraordinarios.

El público, en el cual figuraban numerosos miembros de la colectividad gallega de Madrid, llamó a escena al final de cada número importante al maestro Guridi, tributándole al final una ovación entusiasta.

La zarzuela "La meiga" es, desde luego, con "Pepa Doncel", de Benavente, las obras de la temporada teatral en Madrid.

RECITAL POETICO

MONY HERMELO OFRECERA UNO EL DOMINGO

La Asociación Filarmónica Argentina, prosiguiendo la campaña de difusión artística que se ha impuesto, ha organizado un recital poético, a cargo de la declamadora Mony Hermelo, que se realizará el domingo, a las 10 de la mañana, en el sala del cine París, calle Suipacha 153.

Cábe hacer notar que este recital tendrá el carácter de audición popular gratuíta, siendo el primero que se realiza en Buenos Aires en esa forma, pudiendo concurrir al mismo quienes lo deseen, bastando para ello que soliciten las correspondientes invitaciones, en la secretaría de la Asociación, Sarmiento 821, de 8 a 12 y de 15 a 18 horas, en las principales casas de música o en el cine París, la misma mañana del recital.

He aquí el programa respectivo:

1. Vida en la montaña, Miguel A. Camino; Implacable, Juana de Ibarbourou; Septiembre ,Emilia Bertolé; El poema de los caminos, Eduardo González Lanuza; Romance de la bella, Enrique Banchs; En la güena y en la mala ,Rafael Gigena Sánchez; La nascencia, Luis Chamizo.

II. El milagro, Horacio Rega Molina; Mar, Alfredo Mario Ferreiro; Cuando callas, Pablo Neruda; Canciones de cuna, Gabriela Mustral; El viento, Antonio Arráiz; Hermano viento, José Pedroni; Canción del amor calchaquí, Rafael Gigena Sánchez.

III. Primavera en la montaña, Pedro Herreros; Oración para que una mujer madure, Leopoldo Marechal; El pago, Fernán Silva Valdés; La monja gitana, Federico García Llorca; La chacarita, Jorge Luis Borges; Glorificación del sol, Emilio Oribe.

SE PREPARA UN REESTRENO EN EL SMART

ANOCHE SE REPRISO "EL MAYOR SIGILO"

Con buen éxito llevóse a cabo anoche en el teatro Smart la reposición de la "pochade" de Octavio P. Sergent "El mayor sigilo", la que obtuvo aceptación a través de la hilarante interpretación ofrecida por la compañía de Leopoldo Simari.

En el cartel de hoy figurará esta pieza, ocupando la sección intermedia, estando ocupadas las tres restantes por el sainete de Mario Folco "El casamiento de Chichillo".

Para la próxima renovación del programa ensaya la compañía Simari un sainete en tres cuadros, titulado "Llévelo, nomás, agente!", original de Mariano de la Torre.

Este reestreno se llevará a cabo en fecha próxima.

María Teresa Montoya

LA ESTIMABLE ACTRIZ MARIA TERESA MONTOYA, CUYA INHIBICIÓN HA SIDO DECRETADA POR LA UNIÓN MEXICANA DE AUTORES.

MEDIDA CONTRA MARIA TERESA MONTOYA

RESOLUCION DE LA UNION MEXICANA DE AUTORES

La actriz mexicana María Teresa Montoya, que nos visitara recientemente realizando una poco afortunada temporada, ha sido objeto de una medida punitiva, tomada por la Unión Mexicana de Autores, cuya resolución leímos en el diario "Excelsior", de ese país, llegado por el último correo.

La resolución adoptada por la Unión Mexicana de Autores consiste en impedir el uso de las obras y traducciones pertenecientes a sus asociados por la compañía dramática que encabeza la mencionada primera actriz.

Básase dicha resolución en que María Teresa Montoya sustituía el nombre de los verdaderos autores o adaptadores de las obras que representaba, por el del director o actores de su compañía.

Como este conjunto había iniciado una jira por España, la Unión Mexicana de Autores recabará el concurso solidario de su similar en España para hacer efectiva dicha prohibición.

Películas en el Apolo

En el teatro Apolo se inaugurará hoy una temporada cinematográfica.

En el primer programa figura la producción Kultur Film titulada "Los averiados".

A esta película seguirán luego otras de la misma índole.

La industria cinematográfica argentina

Monroe Ibsen, gerente general para la América del Sud Universal Pictures Corporation, es el autor del artículo que, a continuación, transcribimos:

En años pasados la industria cinematográfica era de importancia solamente relativa; hoy ha llegado a ser una realidad inflexible y forma parte vital en nuestras vidas. Las cintas cinematográficas, no solamente en la Argentina sino alrededor del mundo entero, han ayudado, y no en pequeña medida, a proveer un entretenimiento saludable para el público, dando a todos la oportunidad de pasar una hora o dos de una manera agradable y en un ambiente confortable. De este modo es posible para uno olvidar momentáneamente las pequeñas tareas generales de la vida diaria y al mismo tiempo tiempo refrescar sus propias energías para los trabajos del día de mañana

La Argentina es considerada hoy en día como el segundo comprador más importante en el universo, de cintas cinematográficas expuestas. Por esta razón se le da la oportunidad, a los amantes de cinemas en este gran país, de ver prácticamente todas las cintas cinematográficas que se producen, no solamente en Norte América, sino en Europa y otras partes también.

En 1921 los únicos distribuidores norteamericanos que poseían agencias directas en esta ciudad de Buenos Aires, eran la Fox Film Corporation y la Universal Pictures Corporation. Desde esa fecha los United y First National han establecido sus oficinas con subagencias en puntos estratégicos en el interior de la república. Esto significa un contacto directo entre el distribuidor y el propietario del teatro, y permite que cada cine recibía representaciones, no solamente en las ciudades más grandes, sino también en los pueblos pequeños, proveyendo de este modo a los habitantes de estos últimos con un entretenimiento que nunca poseían y que rompe la monotonía intensa de sus existencias simples y tranquilas.

Desde la instalación de agencias directas de productores de cintas cinematográficas en este país, los capitalistas locales han entrado en este negocio con entusiasmo y en años más tarde han construído teatros lujosos, no solamente en Buenos Aires, sino también en ciertos puntos del interior. El tiempo no está lejano en que veremos veintenas de otros teatros funcionando.

Los productores de cintas cinematográficas hoy están dedicando sus energías a la producción de las cintas de calidad de varios tipos, y al mismo tiempo están reproduciendo versiones de novelas de renombre mundial y que son admiradas por el público local. Los propietarios de teatros presentan, a la vez esas reproducciones con música sincronizada, y están ofreciendo al público teatros confortables, limpios y bien ventilados. Se debe a esta dos últimas razones el hecho de que el comercio de cintas cinematográficas está haciendo un progreso tan rápido y está recibiendo el apoyo sincero de todos los grados de sociedad.

REAPARICION DE LA COMPAÑIA INFANTIL

HOY EFECTUARA SU RENTREE EN EL IDEAL

Después de haber realizado con buen éxito una corta jira por las localidades cercanas a esta capital, la compañía infantil cuya dirección desempeña la actriz Angelina Pagano, reaparecerá hoy en el teatro Ideal.

Esta nueva temporada se prolongará hasta el 2 de enero próximo, pasando después al cine-teatro Fénix, donde ofrecerá una serie de diez funciones.

La rentree en el Ideal se efectuará con "Ratón Pérez", de Schaeffer Gallo, y "Tita, Tito y Bobolín", de Benedicto.

APLAZOSE UN DEBUT EN EL PUEYRREDON

HOY SE INICIARA LA TEMPORADA REVISTERIL

Por inconvenientes de último momento no pudo debutar ayer, de acuerdo a lo que se esperaba, en el teatro Pueyrredón, de Flores, la compañía de revistas dirigida por Antonio Daglio.

La temporada se iniciará recién hoy, en sección vespertina, con la revista titulada "Caras bonitas".

Las revistas "Aquí viene la alegría", "Caras bonitas" y "Aquí viene la alegría", figuran en la primera, segunda y tercera sección nocturna, respectivamente.

REVISTAS EN EL PRINCIPE

LA TEMPORADA SE INICIO ANOCHE

Debutó anoche en el teatro Príncipe una compañía nacional de revistas y sainetes, encabezada por el actor cómico Domingo A. Froio y Walter Cerani.

En el cartel inaugural de la temporada figuraban las revistas "¿Les interesa...? Pase" y "Muñecas de carne", las que fueron acogidas benévolamente por el público, aplaudiéndose la labor de la tiple Laura Hernández y la "troupe" de bailes "Atenas".

JOSE GOMEZ EN EL FENIX

DEBUTO ANOCHE

Hizo su presentación anoche ante el público del teatro Fénix, de Vélez Sársfield, la compañía dramática nacional que dirige el conocido primer actor José Gómez.

El debut se llevó a cabo con el drama de Santiago Rusiñol "El místico".

El conjunto de José Gómez realizará en el Fénix un corto número de funciones, para pasar luego al cine-teatro Bijou.

FUNCIONES LIRICAS EN EL PARQUE JAPONES

HOY SE CANTARA "I PAGLIACCI"

Prosiguiendo el anunciado ciclo de representaciones líricas en el Parque Japonés, iniciado el miércoles pasado con la ópera de Mascagni "Cavalleria rusticana", se pondrá en escena esta noche la ópera de Leoncavallo "I Pagliacci", bajo la dirección del maestro Grida. El tercer espectáculo de esta naturaleza se realizará el miércoles de la semana venidera.

RAFAEL CATALAN EN MONTEVIDEO

REAPARECERA EN EL URQUIZA

La compañía española de zarzuelas que dirige Rafael Catalán y hasta hace poco actuó en el Solís, de Montevideo, reaparecerá ante el público uruguayo el 27 del corriente en el escenario del Urquiza.

El elenco actuará en cooperativa, a precios populares y con el mismo repertorio dado a conocer en su anterior actuación.

NOTICIAS BREVES

En el Romea, de Madrid, estrenóse con gran éxito una obra de Santiago Rusiñol, titulada "Las dos hijas".

—A pesar de su recaída, de la cual, afortunadamente, se encuentra muy repuesto, Florencio Parravicini insiste en cumplir los compromisos contraídos en Montevideo.

—En Tenerife ha dado, con buen éxito, su primer recital la declamadora Berta Singermann.

—Actúa en el Municipal, de Lima, la compañía de Evaristo Lillo.

—José Palacios, Prudencia y Amparo Griffel se han incorporado a la compañía Tudela-Latorre.

—El martes finalizará su temporada en el Odeón, de Rosario, la compañía de Marcel Ruggero.

—Actúa en Bolivia la compañía de Segundo Pomar.

Notas cinematográficas

"Mano de Gancho"

Conducida por la mano férrea de Fred Madison, la caravana avanza lentamente por el desierto incosquistado aún por la obra civilizadora. Mil peligros acechan a los expedicionarios: hambre, sed, tormentas de arena, los indios, y peor que todas estas plagas, las bandas de foragidos que acechan el paso de las caravanas para saquearlas.

Jefe de una de esas pandillas es "Mano de Gancho", quien, desde una loma, contempla el avance pausado de las carretas. Son muchos los expedicionarios y al frente de ellos va Fred Madison.

"Mano de Gancho" no quiere correr riesgo inútil y desiste del ataque.

Llega la caravana a Lago Seco, donde pernocta, para emprender la marcha al día siguiente.

La región que queda por recorrer está ya libre de peligros, de modo que se hace innecesaria la presencia del guía Madison.

Desaparecen ya, a la mañana siguiente, las últimas carretas en el horizonte, cuando por el lado opuesto aparece otra caravana, muy reducida, que por un verdadero milagro ha logrado atravesar la inmensidad del desierto sin guía y sin sufrir mayores contratiempos.

Jason Baxter es el jefe de la pequeña expedición.

Son "pioneers" que buscan tierras propicias allende el desierto. Al llegar a la población de Lago Seco, el tío Bill, compañero inseparable de Fred Madison, reconoce en Baxter a un antiguo compañero.

Siguiendo el consejo de Bill, Baxter resuelve esperar en Lago Seco la llegada de otra caravana, para seguir juntos el camino. Baxter y su sobrina se alojan en la única posada del lugar, de propiedad de "Mano de Gancho".

Fanfarrón por temperamento, "Mano de Gancho" alardea de sus riquezas y su importancia, para impresionar el ánimo de María.

Afirma, entre otras cosas, poseer el tronco de caballos más veloz de todo el Oeste.

Baxter lo desafía entonces a correr una carrera, pero se arrepiente luego de haber sido tan impulsivo, pues teme que sus manos carezcan de fuerza para semejante prueba.

A ruego de María, Fred Madison acepta conducir los caballos de Baxter, cosa que llena de júbilo a "Mano de Gancho", pues hace tiempo que desea medir sus fuerzas con las del guía.

Al día siguiente se alinean cuatro carretas para disputar el premio.

"Mano de Gancho" conduce una, dos son guiadas por secuaces de "Mano de Gancho" y llevan la orden de impedir a Madison, que conduce la cuarta, que tome la delantera.

Pero a pesar de todas las tretas y de haber hecho volcar la carreta de Madison, éste llega primero a la meta, montado sobre el eje de la rueda delantera, que es lo único que queda de la carreta y se adjudica el premio a Madison.

Furioso, "Mano de Gancho" prepara una celada, para apoderarse de las carretas, de Baxter y de María y, al mismo tiempo, para deshacerse de su odiado rival.

Al efecto, hace llegar una carta a María haciéndole creer que es de Madison, en la que éste se disculpa por no haberse despedido, pues ha recibido orden de trasladarse inmediatamente a otro lugar.

Y, por último, le recomienda que utilice a "Mano de Gancho" como guía. Así se hace.

Al llegar a un lugar convenido, los secuaces del bandido, disfrazados, asaltan la caravana. "Mano de Gancho" propone a Baxter conducir a María a lugar seguro; la joven se resiste pero Baxter le ordena que siga al manco, sin sospechar de éste.

Fred Madison, a quien el manco y los suyos han logrado sorprender, dejándolo maniatado en un galpón para ultimarlo después en lugar conveniente, logra libertarse, gracias al oportuno socorro del tío Bill.

Con varios hombres armados sale en pos de las carretas y llega cuando ya éstas están ardiendo.

Los bandidos, temerosos de ser reconocidos, emprenden veloz fuga, mientras que el guía, al enterarse de que "Mano de Gancho" ha huído con María, se dirige sin vacilar al escondite donde ha visto varias veces al bandido.

Logra sorprenderlo y vencerlo poniendo fuera de combate a los compinches del bandido, gracias a una estratagema.

Y mientras Bill con sus hombres amarran y maniatan a los bandidos, para someterlos a juicio sumario, Fred Madison se aleja sobre su caballo, llevando a la grupa a María.

Nora Lane y Fred Thompson son protagonistas de esta película.

"Audacia y tesón"

Pete Watson, comisario de policía de Arizona, viene a la estancia de su joven hermano Steve, respondiendo a un llamado de éste, pues sus empleados Talbot y Cardross le están robando toda la hacienda y lo tienen atemorizado, habiendo amenazado con matarlo, como mataron a su padre, si los denuncia.

Pete viene como forastero y solicita trabajo en la estancia.

Como él dice que no sabe montar ni tirar, le dan trabajo en la cocina.

Allí comienza Pete a trabajar para reunir pruebas contra Talbot y Cardross, tanto de la muerte de su padre como de los robos de que hacen víctima a su hermano.

Elena, la sobrina de Talbot, ve un día a Pete mientras montaba a "Estrella", la yegua más brava de la estancia, pero sintiendo mucha simpatía por el joven, decide guardar silencio.

Por fin un día Pete logra frustrar un robo de yeguarizos que estaban haciendo Cardross y Aalbot.

Los hombres de la estancia, divididos en dos bandos, pedean desesperadamente.

Pete y sus amigos consiguen vencer, pero él es herido.

Curado solícitamente por Elena, decide alejarse de la estancia para que su hermano Steve y la joven se casen, pero descubre que no solamente Steve y Elena no se aman, sino que la muchacha está enamorada de él, y su felicidad es completa.

Son protagonistas de esta película que acaba de estrenar la Universal, Dorothy Gulliver, Hoot Gibson y Fred Gilman.

Las reprises de Ata Film

Tuvo la virtud de ser bien acogida por los exhibidores el anuncio que hizo la empresa Ata Film de reponer con copias nuevas todo el material estrenado en la temporada de este año.

Consecuente la nombrada distribuidora con las necesidades actuales del espectáculo cinematográfico, ha demostrado saber consultar las conveniencias más inmediatas de la pantalla. Al servir la confección de los programas contribuyendo con material flamante, expone prácticamente, una vez más, su propósito de atender las exigencias del público.

Dicho aporte está representado por seis producciones, destacadas por el éxito que registraron a su tiempo.

Los títulos de las obras que reponen en el cartel en las condiciones indicadas, son los siguientes:

"Maremoto", drama marino, el cual además de su argumento, ofrece una visión bien observada de algunos aspectos de la vida que el hombre soporta en el mar.

"La mujer demonio" es un trabajo lleno de episodios curiosos. Su asunto, de bien trazada urdimbre, constituye la serie de peripecias que experimenta una joven americana, quien, deseosa de correr algunas aventuras, se traslada a Alemania, donde satisface sus anhelos.

"El legionario", obra en la que perdura la sensación del caluroso acogimiento que mereció en la fecha de su estreno, expiró, a través de un tema tan fuerte como hondamente sentido, la angustiosa vida que en los arenales de Africa aguantan los soldados de las legiones extranjeras.

A las películas citadas siguente luegi "La mujer que no supo ser esposa" "Muñequita de carne" y "Alma tirolesa".

ESPECTACULOS

TEATROS

NACIONAL — Compañía Carcavallo. — Hoy, a las 18.15 y a las 22.15: Tu cuna fué un conventillo. A las 21: Inmigrante. A las 23.15: El gaucho Casco. Platea, $ 1.20 por sección.

BUENOS AIRES — Compañía Muiño.— Hoy, a las 18.15, a las 21 y a las 23: Un hombre bueno. A las 22: Juanelito de la ribera. Platea, $ 1 por sección.

MARCONI — Compañía napolitana. —

SMART — Compañía Leopoldo Simari. Hoy, a las 18.30, a las 21.15 y a las 23.15: El casamiento de Chichillo. A las 22.15: El mayor sigilo. Platea, $ 0.80 sección.

IDEAL — Compañía infantil Pagano.— Hoy, a las 17: El ratón Pérez. A las 18.30: Tita, Tito y Bobolín. Platea, $ 1 por sección.

AVENIDA — Cine y variedades. —

APOLO — Temporada cinematográfica. Mañana, a las 16.45 y a las 21: Los averiados. Platea, $ 1 por sección.

COMEDIA — Compañía de zarzuela. — Hoy, a las 15.15: La bejarana. A las 21: La viejecita. A las 22.15: El húsar de la guardia. A las 23.15: Los pícaros celos. Platea, $ 1 por sección.

NUEVO — Temporada cinematográfica. Hoy, a las 18.30 y a las 21: Los que aman... El jardín de las tentación. Platea, $ 1.

COMICO — Compañía de revistas. — Hoy, a las 18.30, a las 21.15 y a las 23.15: La Grecia del desnudo. A las 22.15: Quiero que nos benemos juntos? Platea, $ 1 por sección.

PUEYRREDON — Compañía de revistas. Hoy, debut. A las 18.30 y a las 22.30: Caras bonitas. A las 21.15 y a las 23.15: Aquí viene la alegría.

BOEDO — Compañía Actores Unidos. — Hoy, a las 18.30: El pedón de los burros. A las 21: Musolino! A las 22: Un caso atroz. A las 23: El milagro de Pompico (estreno).

VARIEDADES

CASINO — Maipú 326. — Music-hall. — Hoy, a las 18.30: Jazz Revue, espectáculo norteamericano. Platea, $ 1.50. — A las 21.45: Exito de Derkes, Jazz Revue. El Sid John, Auey y demás atracciones. Entrada general, $ 1.50.

PARQUE JAPONES — Lengre N. Alem y Cabildo. — Atracciones al aire libre. —

EMPIRE THEATRE — Corrientes y Maipú. Todos los días tarde y noche, variado programa cinematográfico.

SKATING FLORIDA — Florida 156. Todos los días, secciones de mañana, tarde y noche.

CINEMATOGRAFOS

CINE SUIPACHA — Suipacha 442. Tres grandes orquestas: clásica, jazz y típica.

CINE LOS ANDES — Boedo 681. U. T. 4233 Mitre. Orquestas clásica y típica. — Hoy: Los 4 jinetes del apocalipsis; Llamadas de amor; El caballero del destino; Exhibición de nuevas películas parlantes del doctor De Forest (Phono-Film).

CINE MODERNO — Boedo 939. U. T. 4933 Mitre. Orquesta típica Addesso. — Hoy: El loco Bill; Perdonala o mataría; La hermosa árabe; Ir por oro...

CINE DEVOTO — Nueva York 3216. — Hoy: Bajo el águila imperial; Escuelas del pecado; Cuando lloran los payasos.

SOLIS — B. de Irigoyen 1433. U. T. 2721 Buen Orden. Tres notables orquestas. —

JORGE NEWBERY — B. de Irigoyen 1489. Funciones diarias tarde y noche. —

CINE ESTRELLA — Cabildo 3950. — Hoy: La ley de los hijos.

CINE SAAVEDRA — Cabildo 3916. — Hoy: La ley de la hamaca.

STANDARD — Corrientes 2067. Funciones tarde y noche, con dos orquestas.—

SELECT BUEN ORDEN — Bernardo de Irigoyen 1521. Funciones tarde y noche.

CINE PABLO PODESTA — Rioja 2045. Funciones tarde y noche todos los días.

NACIONAL PALACE — San Juan 2461. U. T. 1523 Cuyo. Dirección, Glücksmann.

CINE GLORIA — Avenida de Mayo 1231. Continuado desde las 14 a las 19.30 todos los días y domingo de tarde.

CINE ETOILE — Corrientes 2659. Funciones diarias tarde y noche.

CINE ELECTRIC PALACE — Lavalle 836. Tres grandes orquestas. Funciones tarde y noche todos los días.

CINE PARAMOUNT — Lavalle 843. Funciones tarde y noche.

CINE CRISTAL PALACE — Corrientes 1559. Funciones tarde y noche.

CINE RENACIMIENTO — Lavalle 925. Funciones tarde y noche.

CINE HINDU — Lavalle 842. Funciones tarde y noche.

CINE FENIX — Rivadavia 7202. Funciones diarias tarde y noche.

CINE BRISTOL PALACE — Independencia 2616. Funciones familiares diarias.

COMITE JUAN A. LUONI

LUNES 24 DE DICIEMBRE

EN EL SALON DE LA

CASA DEL PUEBLO

RIVADAVIA 2150

Una velada popular con el programa siguiente:

PRIMERA PARTE: Audición por la Electrola.

SEGUNDA PARTE — Gran film en 7 actos, programa Spiendid. El notable drama:

"MI HOMBRE"

Interpretado por Dustin Farnum

Durante la exhibición de la cinta se tocarán números especiales de piano con acompañamiento de violines. Los números de canto serán acompañados por piano (Buccicardi V.) y violines (Pugliosi-Capua).

ENTRADA LIBRE OBOLO VOLUNTARIO

No deje, compañero, de concurrir con su familia el lunes, 31 de diciembre, al gran festival y baile, con la orquesta Raña, que se realiza en la CASA DEL PUEBLO, a beneficio total para amortizar la deuda de la CASA DEL PUEBLO.

Informaciones y comentarios del interior

Servicio de nuestros corresponsales y de la agencia "Austral"

VIDA SOCIALISTA

BUENOS AIRES

Homenaje a la memoria de Juan B. Justo, en Pergamino

PERGAMINO, 21 — Con motivo del primer aniversario de la muerte de nuestro querido e inolvidable maestro doctor Juan B. Justo, el Centro Socialista de esta localidad, en su última asamblea general, autorizó a la C. A. para organizar un funeral cívico, en homenaje a su memoria.

Para mayor significación del acto a realizarse, se resolvió invitar a los centros de Junín, Colón, B. Mitre, San Nicolás y a las Juventudes Socialistas de Junín y "Esteban Echeverría" de esta localidad para designar delegados oradores, como asimismo al Comité Ejecutivo Nacional del Partido.

El acto mencionado se realizará en una fecha que oportunamente establecerá la C. A., cuando conozca la adhesión de las agrupaciones invitadas.

Fiesta socialista campestre — Con motivo al brillante triunfo que significó para el Partido el aumento de votos en comparación con las elecciones pasadas, un grupo de afiliados y simpatizantes han resuelto organizar, para pronto, una fiesta de camaradería, que se realizará en la casa de uno de sus compañeros.

Hoy se reunirá la junta de los centros de La Plata

POR LA ESCUELA LAICA; CONTRA LA INTROMISION DEL EJERCITO EN LOS CONFLICTOS OBREROS

LA PLATA, 21 — La Junta Central Socialista realizará dos importantes reuniones.

En la primera, que se efectuará hoy, a las 17.30, se seguirá considerando el asunto planteado por el Comité Ejecutivo del Partido Socialista, relacionado con la intervención del ejército nacional en los conflictos obreros y los decretos del poder ejecutivo de la nación referente a instrucción impartida en los colegios incorporados y que son del conocimiento público.

A esta reunión de carácter especial han sido invitadas la Federación Universitaria, "Alborada" y juventudes socialistas, y las que no hayan recibido la invitación por omisión involuntaria pero que concuerden en esta agitación pueden enviar delegados o su adhesión.

La segunda, se efectuará mañana, a las 9 horas, para tratar asuntos de propaganda, a la que pueden concurrir todos los afiliados al Partido que así lo deseen. La reunión se efectuará en el local de la Federación Socialista, calle 48-675.

El acto de ayer en Morón

MORON, 21. (De nuestro corresponsal) — De acuerdo a lo anunciado en estas columnas, ayer se llevó a cabo el mitin de protesta por los atropellos que el ejército nacional está cometiendo en Santa Fe contra el movimiento obrero de esta provincia.

Ante un regular número de ciudadanos, abrió el acto el compañero A. Sanders, siguiéndole en el uso de la palabra los compañeros J. Cueto y F. Pérez Leirós, quienes demostraron al auditorio que el presidente Irigoyen tiene los mismos propósitos que en su primera presidencia, o sea defender al capitalismo — en este caso los cerealistas — poniendo a su disposición el mismo ejército que paga el pueblo, integrado en su gran mayoría por trabajadores, como ocurrió durante la semana trágica y en Santa Cruz.

Los oradores, que fueron escuchados con atención, tuvieron frases de condenación para el zarandeado obrerismo irigoyenista.

SANTA FE

Resoluciones de la asamblea de los centros de Rosario

ROSARIO, 21. — Como estaba anunciado, anoche, en el local de la Federación Socialista, sito Mendoza 1519, llevóse a cabo la asamblea local de los afiliados de los centros rosarinos, convocada por la J. E. para tratar el informe que presentó el Comité Electoral Central referente a la última campaña municipal.

Abierta la sesión por el secretario de la Federación, pasóse a designar presidente de la reunión, resultando electo el ciudadano Juan Ferrer, del Centro de Venado Tuerto. Seguidamente la secretaría dió lectura del informe, y luego de tratarse éste en general y particular, se aprobó.

Se realizará otra asamblea local.— Terminado el prolongado debate producido alrededor de los distintos capítulos del informe de la campaña electoral, y como aún quedaran por discutirse tres puntos más del orden del día, la asamblea resolvió pasar a cuarto intermedio hasta el miércoles 26 del actual, en el local del Centro Socialista de la sección 9a., sito Callao 72.

Mitin contra la guerra. — A fin de protestar contra la guerra y señalar al pueblo el origen de la misma, la asamblea local resolvió encomendar a la J. E. de la F. S. S. la realización de un mitin público el domingo 23 del corriente, en el parque Independencia, a las 18 horas, donde harán uso de la palabra oradores locales y el ciudadano R. Ameri, de San Nicolás.

En la construcción del ramal ferroviario de Barranqueras a Metán comprobáronse las denuncias sobre explotación de los obreros

INFORMACIONES COMUNALES

(De nuestro corresponsal)

Debido a una enérgica campaña que viene realizando "El Norte", periódico socialista de esta localidad y otro semanario titulado "La Escoba", un diario de esa capital envió a Avia Terai uno de sus redactores, el cual comprobó la verdad de lo denunciado y, una vez de regreso, presentó la denuncia correspondiente al Departamento nacional del trabajo.

El director de esta repartición se dirigió al gobernador del territorio pidiéndole envíe un empleado para que investigue e informe lo que haya de verdad.

El gobernador designó, entonces, al comisario inspector Julio H. Albarracín, por intermedio del jefe de policía. Trasladado el señor Albarracín a la construcción, después de dos días de actuar en el desempeño de su misión, elevó al jefe de policía un amplio informe, del que nos ocuparemos oportunamente.

Carro atmosférico — Desde hace algunos días la municipalidad ha librado al servicio público un carro atmosférico, que ha venido a llenar una necesidad ya sentida, aplaudiendo el vecindario esta adquisición.

Llegada de inmigrantes — Ha causado sorpresa la llegada a esta localidad de unos trescientos inmigrantes, en su mayoría búlgaros y rumanos, los cuales han sido llevados a las diversas colonias de esta región, a objeto de dar principio a las carpidas del algodón. Las enormes sementeras de este producto se encuentran en excelentes condiciones, lo que hace prever una gran cosecha.

La ordenanza de 1929 — Actualmente se está confeccionando la nueva ordenanza municipal para el año entrante. El nuevo presupuesto ascenderá a la suma de 170.000 pesos; es decir, 30.000 pesos más que el año 1928, y es de hacer notar que, a pesar del aumento, los impuestos no se aumentaron ni se recargaron los ya existentes.

Nuevas fábricas — La firma Bunge y Born ha presentado una nota a la municipalidad solicitando una concesión por el término de cuarenta años para levantar una gran fábrica de aceite y una desmotadora de algodón en la parte sudoeste del pueblo y para la construcción de un desvío ferroviario que, naciendo de la vía principal del F. C. C. N., llegue al interior de la fábrica.

Biógrafo al aire libre — En la última sesión del concejo municipal se aprobó una solicitud de concesión presentada por el empresario del cine-teatro Colón, por la cual se le autoriza, por el término de diez años, para instalar un biógrafo en la plaza Comandante Fernández. Las cláusulas del contrato son, en general, ventajosas para el municipio. Por ese contrato, el empresario se obliga a construir un quiosco y otras obras que le representan un costo de 9.000 pesos, no permitiéndosele el despacho de bebidas alcohólicas y obligándosele a dar semanalmente una función gratis para los niños escolares. Terminado el plazo de la concesión, todas las mejoras quedarán a beneficio de la comuna.

NOTICIAS DE MENDOZA

DECLARACIONES DEL EX MINISTRO DE HACIENDA

MENDOZA, 21 — El ex ministro de hacienda, señor Oderigo, en vista de la declaración de la intervención de que en los documentos subscriptos por el gobierno anterior no aparecen justificadas las sumas de obligaciones ni la legitimidad de las mismas, ni si fueron emitidas con autorización legal, ha dado a la prensa la siguiente declaración:

"Los documentos firmados durante mi actuación, responde a deudas legítimas del Estado, acreditadas por expedientes que reúnen todos los requisitos de ley, vale decir, la comprobación de la causa de la obligación respectiva y de la orden de pago.

Por otra parte, ellos fueron autorizados por el poder ejecutivo, ajustándose a disposiciones pertinentes de la ley de contabilidad y en cada caso fueron subscriptos previa intervención de la contaduría, juntamente con el ministro de hacienda, contador y tesorero de la provincia"

LA INDUSTRIA VITIVINICOLA

Nota de la Sociedad Comercial

MENDOZA, 21—La sociedad Unión Comercial e Industrial de ésta se ha dirigido por nota al interventor nacional haciéndole saber las condiciones críticas por que atraviesa la industria vitivinícola de la provincia y solicitando las medidas que, a su juicio, tenderían a resolver en forma favorable y definitiva la crisis actual.

SE INVESTIGARA EN LA DIRECCION DE OBRAS PUBLICAS

MENDOZA, 21. — Por el ministro de industrias y obras públicas se ha ordenado la instrucción de un sumario y una investigación prolija en la Dirección general de obras públicas, en virtud de haberse comprobado ciertas irregularidades en esta institución.

CESANTIA DE MAESTROS SIN TITULO

Se exceptúa a los que tengan ocho años o más de servicios y gocen de buen concepto

MENDOZA, 21. — El interventor de la Dirección de escuelas, Ismael P. Viñas, dictó una resolución dejando cesantes a todos los maestros sin título que ejercen el magisterio en la provincia. En esta disposición no quedan comprendidos los maestros que tengan ocho o más años de servicios y que gocen de buen concepto.

INFORMACIONES DE LA PROVINCIA DE BUENOS AIRES

La comuna de Morón no hace ni deja hacer

UN MAQUINISTA QUE NO PASA DE PALANCA

MORON, 21. (De nuestro corresponsal). — Es curioso lo que pasa en la intendencia de Morón, pues mientras en otras partes, donde hay hombres dotados de alguna inteligencia al frente de la comuna, se facilita la formación de grupos de vecinos que voluntariamente se prestan para trabajar por el progreso de una villa o zona determinada, aquí se ponen toda clase de trabas y se obstaculiza la labor de los ciudadanos que hacen lo que corresponde a las autoridades municipales.

En la vecina villa de Castelar se organizó una comisión de vialidad compuesta en su mayoría por gente de trabajo que necesita trasladarse todos los días a la estación, y es de imaginarse cómo se llega los días de lluvia, por falta de veredas y pasos.

Esta institución inició la construcción de una vereda de ladrillos, pero cuando apenas se había hecho una cuadra, la policía ordena la suspensión del trabajo alegando órdenes de la municipalidad de Morón; sin pérdida de tiempo se entrevistó una comisión con el intendente señor Bonora, quien dijo no saber nada del asunto.

Por ser feriado ese día, la comisión volvió a los dos días, se interrogó al inspector de obras y al ingeniero, pero nadie había dado tal orden; es que en Morón parece que exista otra autoridad que la comisión olvidaba, y ésta es el secretario, quien, obedeciendo los deseos de un pretendido caudillo, había dado la orden. ¿Motivo? No se había pagado el derecho municipal! Iniciado el expediente con toda pomposidad, se comunica a la comisión que si desea seguir los trabajos debe solicitar el permiso al delegado municipal en Castelar, señor Melone.

Ahora bien: un vecino que necesitaba saber quién era el delegado, va en busca de datos a la municipalidad y los empleados que lo atienden, entre ellos el inspector de obras, aseguran que no hay tal delegación, y creemos que en realidad así es, porque lo que se deseaba es que el presidente de la comisión de vialidad se presentara sombrero en mano ante el caudillo Melone.

De manera que el intendente de Morón no es el "maquinista" de la maquinaria municipal, sino una simple palanca de la misma, que otro puede manejar a su antojo, con el consiguiente perjuicio para los mismos.

El presupuesto municipal de Pergamino

PERGAMINO, 21 — Se reunió la comisión de presupuesto del concejo, a fin de dar término al estudio del proyecto de presupuesto para el año próximo, el que, después de algunos cambios de ideas, quedó aprobado.

La comisión ha fijado el cálculo de recursos en la suma de $79.800 pesos, incluyendo en esa cantidad la suma de $ 26.400 en concepto de intereses del depósito del empréstito hecho en el Banco de Boston.

El cálculo de gastos ha sido fijado en la cantidad de $ 831.980, a los que hay que agregar que se autorizará a la intendencia a invertir de los fondos del empréstito, a fin de cubrir el déficit del corriente año: 400 pesos, para la compra de trajes de agua; 240, para aumento del sueldo al jardinero municipal; 300, para mobiliario de la alcaldía de Acevedo; 2.500, para la instalación de la oficina química municipal, y 600, para aumento de sueldos al químico municipal.

Se resolvió asimismo, la disminución en la suma de 2.000 pesos la partida de fiestas públicas, quedando para nivelar el presupuesto la suma de 3.000 pesos para eventuales y 10.780 para resoluciones especiales.

Después de la primera parte del presupuesto de gastos generales, irá un anexo sobre la división de los fondos del empréstito, de acuerdo a la distribución hecha oportunamente. Debe modificarse también la partida asignada para construcción del corralón municipal, la que queda fijada en $ 37.323.44, existiendo una diferencia por error de cálculo, por $ 676.56.

SE VIOLA LA LEY DE JUEGOS EN VILLA MADERO

VILLA MADERO, 21. (De nuestro corresponsal) — Desde hace cerca de un mes vienen funcionando unas rameras, donde no falta ninguna clase de juegos, en los que los pobres de espíritu van a dejar su dinero. Entre otros juegos, existe el llamado "la chica" y "la grande", donde se juegan grandes cantidades de dinero.

EL CONFLICTO MUNICIPAL DE NECOCHEA

NECOCHEA, 21 — Subsiste el conflicto municipal, esperándose el pronunciamiento de la cámara de apelaciones dentro del mes actual, pudiéndose evitar así la acefalía, que, en el mejor de los casos, constituiría un retroceso político provocado por simples cuestiones de predominio.

Es de desear que quienes han creado el actual estado de cosas piensen serenamente y contribuyan, cada cual en su esfera, para que la normalidad política y administrativa sea un hecho inmediato.

LA CONSTRUCCION DEL PASAJE SUBTERRANEO EN LA ESTACION BANFIELD

Nada se ha hecho aún

BANFIELD, 21 — A pesar del tiempo transcurrido, desde que el ministerio de obras públicas de la nación decretó la construcción del pasaje subterráneo en la estación ferroviaria, nada se ha hecho, dándose esa demora, vista de verdad al rumor circulante, de que la empresa se resistirá a esa construcción, mientras la municipalidad no consienta en la de los puentes carreteros a través de las vías.

Es evidente que esa y otra cosa son completamente aparte y si el mandamás principal del decreto citado, es el de que no pueda cortarse una calle pública, en este caso la principal del pueblo, deben las autoridades hacer que se cumpla la disposición.

EL AUTOMOVIL CLUB DE LOMAS DE ZAMORA ORGANIZA UNA EXCURSION A MAR DEL PLATA

LOMAS DE ZAMORA, 21 — Para el 4 del mes próximo ha fijado el Lomas Automóvil Club la fecha de una

EL CONCEJO DE SAN MARTIN SANCIONO LOS IMPUESTOS PARA 1929

SAN MARTIN, 21. (Austral). — Con la sesión de anoche el concejo deliberante sancionó los impuestos para 1929, poniendo en vigor la ordenanza impositiva actual con las modificaciones de que damos cuenta a continuación:

Se suprime el aumento del 25 por ciento sobre el impuesto al alumbrado y limpieza que había sido dispuesto para el corriente año. El D. E. continuará realizando durante el año 1929 la valuación de los inmuebles comprendidos dentro del perímetro afectado por el pago del impuesto de alumbrado y limpieza, debiendo someter el trabajo a la aprobación del concejo. El contribuyente que abonare el impuesto de todo el año por adelantado gozará de un descuento del diez por ciento, siempre que el pago lo efectúe en las oficinas municipales antes del 31 de enero.

Queda prohibido el sacrificio de animales para el consumo público, fuera del matadero municipal. Los que sacrificaren más animales o introdujesen mayor cantidad de carne que la especializada en el permiso otorgado por la intendencia municipal o careciesen de él, sufrirán por primera vez una multa de 100 pesos y 200 en caso de reincidencia. El impuesto por introducción de carne deberá cobrarse diariamente y bajo ningún concepto podrá percibirse en forma global y por mes vencido ni por adelantado.

Suprímense los derechos de inspección a las panaderías, despachos de bebidas alcohólicas, puestos de carne, hortalizas, fruta, pescado, aves y huevos, garages particulares y lecherías.

Queda también suprimido el impuesto por construcción de aceras.

Por moción del concejal Chiavasec se sancionó un agregado, según el cual cuando se pague el impuesto de edificación, el D. E. deberá dar la línea dentro de diez días.

Se aumentan las siguientes multas, quedando fijadas así: por disparo de armas, 50 pesos; portación de armas, 50; desorden, 50; escándalo, 100; disparo de bombas sin permiso, 50; por arrojar a la calle aguas servidas, basuras o animales muertos, 20; expendio de leche u otros artículos adulterados, 100; y en caso de reincidencia, 200, y conducción de vehículos por menores de 18 años, 20 pesos.

Por moción del concejal socialista Saporiti (A. C.), se suprimió por unanimidad el impuesto de veinte centavos por cada barra de hielo que se introduzca en el partido. El año pasado, cuando se aprobó la ordenanza impositiva, se sostuvo que dicho impuesto era inconstitucional.

Queda subsistente el precio de venta del hielo en el frigorífico municipal, o sea a ochenta centavos la barra.

Como la fábrica municipal está situada en un sitio muy distante de la ciudad, sería conveniente que el departamento ejecutivo instalara en ésta un local de venta al por menor, para evitar la reventa del hielo y poner ese artículo de primera necesidad en el verano al alcance de los hogares modestos.

Después de aprobarse la ordenanza impositiva se inició la discusión en particular del presupuesto, pasándose luego a cuarto intermedio.

LOS ACTOS DE HOY

ELECCIONES MUNICIPALES DE GENERAL ALVARADO

Designado por la Federación Socialista Bonaerense, hablará en Dionisia y Mira Mar hoy y mañana, el diputado José M. Lemos.

CONFERENCIAS EN OLAVARRIA Y SIERRAS BAYAS

Hoy y mañana hablará en Olavarría y Sierras Bayas, el diputado Agustín de Arrieta, designado por la Federación Socialista Bonaerense. Los actos serán de protesta por la situación anormal de ese municipio.

LA FIESTA DE ESTA NOCHE EN BANFIELD

Con motivo del avance socialista en las últimas elecciones municipales, el Centro de Bánfield ha organizado, para hoy sábado, a las 20.30 horas, en su local Alsina 1553, una fiesta de camaradería en la que hará uso de la palabra el ciudadano Juan Antonio Solari.

SE REANUDA EL TRABAJO EN BARRANCAS Y AROCENA (Sta. Fe)

(De nuestro corresponsal)

BARRANCAS, 20. — Anoche se reunieron en el local del sindicato de conductores y estibadores los cerealistas Grossi y Cía., Proto y Fasano y Fondevila y Cía., con el fin de llegar a un acuerdo en el conflicto que se mantiene con los conductores. Los señores Grossi y Fasano se comprometieron a firmar los pliegos de condiciones para hoy, previas algunas modificaciones de poca importancia. Mientras tanto, ya comenzaron a salir los carros y camiones de la sociedad, habiéndose reanudado el trabajo tranquilamente.

AROCENA, 20. — Se llegó a un acuerdo entre los conductores y hombreadores con la casa Ambrosioni, habiendo comenzado ya el trabajo. Falta que la casa Carlino Hnos. firme, pero continúa ésta encerrada en actitud hostil a la sociedad.

LA RIOJA

Llegó el "pacificador" del irigoyenismo

LA RIOJA, 21 — Llegó el diputado nacional Greca, delegado del comité nacional del radicalismo personalista, con objeto de reorganizar el partido en ésta.

Es opinión general que no podrá llegarse a ningún resultado práctico, puesto que ambas fracciones se repudian y jamás podrá someterse la una a la otra, cualquiera que fuese el resultado de la pretendida reorganización. Unos y otros aseguran tener mayoría en la futura convención y desde ahora se anuncia doble representación para la designación de las autoridades partidarias y de candidatos a gobernador y vicegobernador.

CONCEJALES SOCIALISTAS ELECTOS EN LA PROVINCIA

CAMPANA

CONCEJALES

Camilo Molto — Santiago J. Ferrero

CONSEJERO

Vital Peralta

Según informamos oportunamente, en los últimos comicios municipales, nuestro partido obtuvo en Campana dos concejales y un consejero escolar, que son los ciudadanos que aparecen en la presente nota gráfica. El ciudadano Peralta deberá incorporarse al consejo en reemplazo del malogrado compañero Precerutti, recientemente fallecido.

CORDOBA

Reyertas radicales en La Carlota

LA CARLOTA, 21 (De nuestro corresponsal) — Apenas han triunfado los radicales y ya están peleados.

La repartija de los puestos de la municipalidad los ha sacado de quicio. El lunes por la tarde debían tomar posesión de la intendencia, pero no pudieron hacerlo por la disputa que se originó entre ellos.

Con este motivo ya tenemos dos facciones: una que responde a la policía, y la otra a la municipalidad. ¿Quiénes serán los verdaderos radicales? Tal vez ninguno. Son simples aprovechadores del presupuesto; y por ubicarse en él se pelean y los ubicados en la municipalidad, no son, por cierto, los más capaces ni los más honestos, y tampoco lo serían los de la otra facción. En este episodio tiene el pueblo una amarga reflexión que hacer: ¿vale la pena que vote por las facciones burguesas? Evidentemente, no. Y así seguirá siendo hasta que el pueblo no aprenda a votar por partidos de programas y de ideas.

DOS NOTAS DE LANUS

LOS VECINOS PAGAN BARRIDO Y LIMPIEZA PERO LAS CALLES no conocen tan bonitas cosas ni de nombre. He aquí la cuadra de E. del Valle Iberlucea, entre avenida Buenos Aires y Monroe, a un paso de la estación. La reproducción fotográfica no da cabal idea de lo que es eso, pero si a eso se llama calle y en esa calle se habla de limpieza, las palabras, francamente, ya han perdido todo su valor.

EL PAVIMENTO DE LA CALLE CAAGUAZU YA ES CELEBRE. SINTETIZA la ciencia provincialista en la materia. Es el diploma de honor de la "administración" del señor Barceló. A tres años de construído y no obstante costar 19.50 pesos el metro cuadrado — precio elevadísimo si se piensa en lo que se paga en otras localidades vecinas —, el pavimento está destruído, originando la justa protesta de los vecinos, muchos de los cuales se niegan a abonarlo. Junto al cordón y, sobre todo, al lado de la vía, el pavimento tiende a convertirse en subterráneo, sin hablar, claro está, de los baches y pozos que han obligado a los ómnibus a cambiar de recorrido. Al hundirse el pavimento, el riel ha quedado en situación poco tranquilizadora. El pasajero siente, por momentos, la impresión de que el tranvía se convierte en bote y que navega en las aguas del Riachuelo. El pavimento de esa calle — repetimos — sintetiza la ciencia de los provincialistas en la materia. Y permite atar cabos sobre los negocios de tan "honestos administradores".

PARTIDO SOCIALISTA

CAPITAL

Asambleas y reuniones

...ta 4a. — Directorio 30. Asamblea ...bado, a las 21. O. del D.: A. B. ... desafiliados, informe de los ... al último congreso local, próxi... fluvial.

...ad y Biblioteca "Giordano Bru... ...ción 1a.) — Santander 1787. ... en segunda convocatoria hoy ... a las 20.30. O. del D.: A. B. ... de afiliados, asunto sub... renovación parcial de la C. A. ... informe del comité elec...

Pedido de local

...Socialista de la sección 11a. — ... de este Centro desea alquilar ... casa, que esté ubicada en el ... radio: Larrea, Corrientes, Can... Trabajar. Cualquier propuesta debe ... por carta o personalmente a ...

Diversas

...Socialista de las villas Pueyrre... Lair — La C. A. organizadora cita ... inscriptos y a los que de... a una reunión que tendrá ... sábado, a las 20.30, en el local ... América 2751.

...C. A. le sería grata la presencia ... o algún delegado de los ... de Villa Urquiza, Villa Devoto y ... Parque, para resolver sobre el ra... ...ción del nuevo Centro.

...puntualidad, por celebrarse una ... en el local, a las 21 horas.

...Socialista de la sección 3a. — ... de Oca 1683. Existiendo en el ... este Centro un quisco disponi... C. A. lo ofrece gratis a los ciuda... se comprometan a vender "La ... libros, etc.

...Corrientes 26, de 21 a 22 horas, se ... propuestas.

...popular "La Lucha" (sección ... Garzón 1930. Se invita a los com... ...factos en la última asamblea ... la C. A. de esta biblioteca, ... que se efectuará el lunes 24, ... horas, para proceder a la dis... de cargos y asignarse los tur... ...pondientes.

...La Vanguardia"—California 2500. ... de fiesta del Centro de la ... "Paz y Trabajo" y subcomité ... Castelli", está citada para esta ... las 20 horas, en el local de este

Federación Juvenil Socialista

ASAMBLEAS Y REUNIONES

...Felipe Carrillo Puerto". — Asam... sábado, a las 21 horas. O. del D.: ... movimiento de afiliados, socios ... integración de la C. A.

...Gregorio Gervassio" (1a. Vélez ... — Baradero 235. Asamblea hoy ... a las 21 horas. O. del D.: A. B. ... de la C. A., renovación de la misma (tres miembros), elección de tres revisores de cuentas, varios.

BUENOS AIRES

FEDERACION SOCIALISTA

ELECCION DE LA NUEVA JUNTA

Se recuerda a las agrupaciones que el plazo para remitir las nóminas de posibles candidatos a miembros titulares y suplentes de la nueva Junta Ejecutiva vence el 24 del corriente. Ese plazo no se ampliará.

Fiestas campestres

Victoria F. C. C. A. — La agrupación cultural socialista "Giacomo Matteotti" ha organizado un picnic popular, a beneficio de la biblioteca "Mariano Moreno", el cual se llevará a cabo mañana domingo, en el recreo "Las Violetas", frente a la estación Punta Chica.

La fiesta será amenizada por una excelente orquesta, y habrá un servicio de buffet permanente. Los concurrentes deberán llevar sus meriendas. La banda proletaria de la capital federal ejecutará, durante el día, los himnos obreros y socialistas.

Entrada, para hombres, $ 0.50. Las señoras, señoritas y menores de 12 años tendrán acceso libre al recreo.

Asambleas y reuniones

Barrio Piñeiro (Avellaneda). — García No. 156. Asamblea (2a. convocatoria), hoy sábado, a las 20. O. del D.: A. B. C., movimiento de afiliados, renovación de la comisión administrativa, integración de la comisión de biblioteca, elección de 14 candidatos a miembros de la Junta de la Federación Bonaerense, proposición de la C. A.

La Plata (sección 3a.) — Calle 58 núm. 819. Asamblea hoy sábado, a las 20.30. O. del D.: A., informe de la C. A., B., C., mov. de afiliados, elección de candidatos a miembros para la J. E. de la F. S. B., renovación de la C. A., varios. Unica citación.

Wilde (Avellaneda) — Lincoln 149. Asamblea en segunda convocatoria hoy sábado, a las 21. O. del D.: A. B. C., corresponsal de "La Vanguardia", elección de candidatos a miembros de la J. E. de la F. S. B. A esta asamblea se cita especialmente al tesorero.

Comité electoral de los centros de San Martín — Se reunirá mañana domingo, a las 8.30 horas, en la Casa del Pueblo (capital) para tratar asuntos de importancia.

LA PAMPA

Asambleas y reuniones

Uriburu — Asamblea extraordinaria mañana domingo, a las 15 horas. O. del D.: A. B. C., movimiento de afiliados, construcción del local social, renovación total de la C. A.

A esta asamblea asistirá el miembro de la J. E. de la Federación S. Pampeana, compañero C. Leocadio Rearles.

Ghioldi desenmascaró ayer en el concejo deliberante a la compañía Anglo - Argentina

No construye las líneas subterráneas ni permite que otras empresas las construyan

CASA COLECTIVA DEL PARQUE LOS ANDES

A la hora de costumbre y con quórum estricto, el presidente Rubiera declaró abierta la sesión de ayer del concejo deliberante.

Monumento a Albarracín

El departamento ejecutivo devuelve observada una ordenanza que dispone la erección de un monumento a Albarracín en el Jardín Zoológico, so pretexto de que debe recabarse previamente la venia del congreso nacional.

Faggioli. — Considera que la municipalidad tiene el derecho de honrar la memoria de los ciudadanos que a su juicio lo merezcan, sin necesitar para ello el permiso de nadie. Confía en que la comisión de interpretación sabrá defender la escasa autonomía municipal.

Jubilación de extranjeros

Es enviado a la comisión respectiva un proyecto de ordenanza de los concejales socialistas, por el que se dispone que perderán el derecho a la jubilación los obreros y empleados extranjeros que se ausenten del país sin consentimiento del concejo deliberante.

Sociedad de educación industrial.

Giménez. — Propone que la comisión de asistencia social fije un subsidio para la Sociedad de educación industrial, pues, según la distribución hecha no percibiría ninguno el año 1929.

Casa colectiva del Parque Los Andes.

Considéranse los despachos que reglamentan y fijan los alquileres del primer grupo de casas colectivas del Parque Los Andes. Hay uno de la mayoría que firman los concejales socialistas y el antipersonalista, y otro de minoría de los concejales irigoyenistas. La disidencia consiste en que la mayoría propone que la adjudicación de las casas se haga por sorteo, y la minoría por riguroso turno de presentación de las solicitudes.

Palacín. — Habla en nombre de la mayoría de la comisión. Analiza extensamente el angustioso problema de la vivienda de los trabajadores, que no ha sido resuelto todavía, porque para ello se deben construir millares de departamentos de 2 y 3 piezas a alquileres módicos. Eso explica lo que al parecer es un contrasentido: que los conventillos subsistan, a pesar de los esfuerzos de la municipalidad, de la edificación de millares de casas por la Cía. de construcciones modernas. Se han construído casas para empleados de sueldos crecidos, pero nada se ha hecho aún para ofrecer una vivienda higiénica, confortable y económica a las millares de familias proletarias que sufren hoy los horrores del conventillo.

Al estudiar los alquileres de la casa colectiva del Parque Los Andes, la comisión ha querido que ellos cubran los intereses, amortización de la deuda contraída por la municipalidad, más los gastos de administración. Sería inmoral que por favorecer a un grupo reducido de familias, se aumentaran los alquileres del resto de la población.

En cuanto al punto en disidencia, la mayoría entiende que la adjudicación de los departamentos debe hacerse por sorteo, para evitar posibles abusos.

Intervienen en el debate **Turano, Faggioli, Guerrico, Basso y Coronado**, y se resuelve aplazar el asunto hasta la próxima sesión.

Reglamento de construcciones.

Mujica — Presenta un proyecto de ordenanza que suspende hasta el 30 de junio la vigencia de los artículos 33 y 51 del nuevo reglamento de construcciones que empezará a aplicarse desde el 1o. de enero. El artículo 33 dispone que no podrán ser directores de obras los que no tengan título universitario argentino o no lo hayan registrado en la municipalidad. El 51 prohibe el uso de títulos inexistentes, en los carteles que se fijan en las obras. La vigencia del artículo 33 perjudicará a numerosos profesionales extranjeros que no han podido revalidar sus títulos en el país. Pide que su proyecto sea tratado sobre tablas. Así se hace.

Giménez — Votará la suspensión del artículo 33, pero no la del 51. Es una cuestión de moralidad. Actualmente se hace charlatanismo profesional. En los frentes se dicen ingenieros, arquitectos, constructores, individuos que no son nada. Es una mistificación que no debe continuar.

Se discute desordenadamente un buen rato, con abundancia de votaciones y rectificaciones, y por fin, a proposición del **Ghioldi**, se resuelve pasar el asunto a la comisión respectiva con recomendación de pronto despacho.

Pago sin multa de los pavimentos.

Sin debate se resuelve prorrogar por 6 meses el pago sin multa de los pavimentos.

Construcción de líneas subterráneas por el Anglo Argentino.

En una sesión anterior, a pedido de Ghioldi, se resolvió que en ésta el D. E. informara respecto del cumplimiento de la ordenanza 1718, sancionada el 28 de octubre de 1926, sobre la construcción de líneas subterráneas por la compañía de tranvías Anglo Argentina.

Rodríguez Irigoyen (secretario de obras públicas). Se presenta, en nombre del D. E., a facilitar los informes requeridos por el concejo. El problema de los subterráneos debe ser estudiado con un criterio amplio. La construcción de subterráneos es uno de los medios principales para resolver la congestión del tráfico. Corresponde según una trayectoria normal y equitativa, que contemple los intereses de todos por igual. Pero, el sistema de comunicaciones subterráneas que interesa al mayor número de habitantes, es decir, a los trabajadores, ha de ofrecer comodidades de rapidez y de tránsito, a la vez que de baratura. Hay que borrar "para siempre las palabras "rebaja de tarifas y aumento de tarifas". La tarifa "ha de ser uniforme y general".

Reconoce que "este asunto" no "ha seguido la celeridad propia de su importancia". En agosto próximo pasado la dirección de alumbrado recibió el expediente y lo pasó a la oficina fiscalizadora de contratos el 25 de octubre. Esta oficina ya se ha expedido y en su informe aconseja que los planos sean sometidos a estudio y aprobación de las Obras sanitarias de la nación, pues la línea Constitución-Retiro pasa por el corazón de la ciudad, por donde, precisamente las instalaciones sanitarias son más tupidas y complejas. Sólo cuando se haya expedido las Obras sanitarias de la nación, la intendencia estaría en condiciones de aprobar los planos y de conminar a la empresa Anglo-Argentina el cumplimiento inmediato de sus obligaciones.

Ghioldi. — Sería pueril culpar al actual D. E. de la lenta tramitación de expediente tan importante. Pero será útil advertir al D. E. que se encuentra frente a una compañía que trata por todos los medios de no cumplir la ordenanza hasta tanto la municipalidad no le vote el aumento de la tarifa y que debe precaverse de los mil y un recursos que ha sabido emplear y seguirá empleando la compañía para eludir el fiel y estricto cumplimiento de la ordenanza de 1909.

Desde 1909, la compañía ha obtenido prórrogas desmedidas y desconsideradas. Debió terminar el subterráneo Constitución-Retiro en 1914 y en esa fecha obtuvo la prórroga para iniciar los trabajos un año después de terminada la guerra europea.

En 1920, el D. E. intima a la empresa para que inicie las obras en el plazo establecido por la ordenanza de 1914, y la empresa pidió y obtuvo la derogación del decreto, sin mentar para nada los planos. Siguió el trámite y en 1924 el concejo aprobó una ordenanza que emplazaba a la compañía para que dijera en el término de diez días si estaba dispuesta o no a iniciar las obras, y la empresa obtuvo el veto de la intendencia, y en el concejo no hubo los dos tercios para insistir. Y ese mismo año 1924, el concejo votó otra ordenanza, por la que el plazo de un año fijado en 1914 empezaba a regir desde su promulgación; la empresa aceptó la intimación, pero pasó todo el año 1925, y no inició las obras. Fué entonces, en 1926, que el concejal Castiñeiras interpeló al D. E., y que la empresa, agotados los viejos recursos y todas las prórrogas, exhumó el argumento de los planos: que no podía construír el subterráneo porque no tenía aprobados los planos. Frente a la nueva chicana, los socialistas plantearon la cuestión de caducidad. El concejo no quiso votarlo y aprobó en cambio una ordenanza, la del 28 de septiembre de 1926, que establecía:

"Artículo 1o. — El D. E. procederá a regularizar de inmediato la situación de la compañía Anglo-Argentina en lo que se refiere a la construcción de las líneas subterráneas 2 y 3.

a) Al efecto deberá aprobar o rechazar los planos presentados en el año 1914, si no tuviera objeción alguna.

b) Si en el caso de que fuera necesario realizar ensayos previos, de acuerdo con otro decreto de 20 de mayo de 1914, el D. E. cree que debe intimar la realización de esos trabajos, debe hacerlo en un término prudencial y si la intimación a la concesionaria para la presentación de nuevos planos fuera indispensable, se le fija un plazo de 30 días para la notificación correspondiente.

Art. 2o. Todas estas diligencias deberán ser efectuadas en el plazo de 20 días de sancionada la ordenanza y el D. E. comunicará de inmediato — todavía no lo ha hecho — al concejo la fecha en que se cumpla cada una de estas disposiciones".

¿En qué forma se han cumplido los incisos a) y b) del artículo 1o.? Es de creer que el secretario de obras públicas contestará.

La compañía contestó con otra chicana. No presentó los planos. El D. E. no cumplió la ordenanza de 1926, pues no han corrido los plazos: aceptó la chicana de la empresa, sin que a ello le autorizara ningún artículo de la ordenanza. La chicana en cuestión fué ésta: pedir la modificación del recorrido de la línea número 2. No se trataba de una chicana nueva, sino reiterada como seis veces desde 1914. Y en esto estamos. Los planos no han sido aún aprobados y como es probable que en ellos haya groseros errores intencionales, puestos allí para que los rechacen las oficinas técnicas municipales.

Con esto la empresa consigue ganar tiempo para gestionar entre tanto el aumento de la tarifa.

En principio no objeta el pase de los planos a Obras sanitarias de la nación. Pero, con ello, el asunto, que ya marcha lentamente, sufrirá más postergaciones. Y tanta demora es perjudicial, porque el problema del transporte está íntimamente vinculado al del tráfico.

Hay que tener energía, poner a la empresa que considera a Buenos Aires como feudo suyo, en el dilema de cumplir o de rescindir el contrato.

Al terminar **Ghioldi**, todo el mundo esperaba, no sin expectativa, la réplica del secretario de obras públicas, que estaba en la obligación de contestar la pregunta que se le planteó, pero **Galio** (que no se apartó de su lado) propone que se levante la sesión.

Y así se hace, siendo las 20.45.

Actividades Deportivas

(Continuación de la pág. 5a.)

Hoy se iniciará el torneo atlético del Deportivo Nacional

En la cancha del Gimnasia y Esgrima

Organizado por el Club Deportivo Nacional, hoy se iniciará, para proseguir mañana domingo, en Palermo, cancha del Club Gimnasia y Esgrima, un interesante torneo atlético.

En las diversas pruebas del programa figuran inscriptas las siguientes entidades y aficionados:

Decathlon por equipos: Club Deportivo Central Argentino, Sociedad Alemana de Gimnasia y Club Sportivo Barracas. Decathlon individual: A. Romero y S. Grimson, del Club Deportivo Andino; G. Lequerica, del C. A. Parque Avellaneda; R. Holm, H. C. Reising, W. Wechler, J. Grun y E. B. Muller, de la Sociedad Alemana de Gimnasia; J. Figueras, del Club Sportivo Barracas, y S. L. Amatriain, de la Asociación Cristiana de Jóvenes. Decathlon femenino: H. Wrang e I. Vollmer, de la Sociedad de Gimnasia; H. Rodríguez e I. Guareschi, del Club Sportivo Barracas, y J. González, del C. A. Femenino Alfa.

PROGRAMA PARA HOY

El horario de pruebas establecido para hoy es como sigue:

A las 16, 100 metros decathlon; salto en largo, decathlon, a las 16.30; a las 7, lanzamiento de la bala; a las 17.30, tentativa de récord en los 1.000 metros, por la Federación Atlética Argentina; a las 17.45, salto en alto y a las 18.30, 400 metros, todas del decathlon.

PARA MAÑANA

El programa para mañana domingo es el siguiente:

A las 15.30, 110 metros vallas (decathlon); a las 15.50, salto en largo (pentathlon femenino); a las 16, lanzamiento del disco (decathlon); a las 16.20, 50 metros (pentathlon); a las 16.40, salto con garrocha (decathlon); a las 16.50, tentativa de récord en la carrera de 400 metros; a las 17.30, lanzamiento del disco (pentathlon); a las 17.50, lanzamiento de la jabalina (decathlon); a las 18.15: 300 metros (pentathlon) y a las 18.30, 1.500 metros del decathlon.

AUTORIDADES

El jurado lo formarán Magdalena C. de Luisi, María Elena Fernández y Enriqueta Rodríguez, por la Federación Femenina, para las pruebas del pentathlon, y Roberto Harsch, Atilio y Amadeo Di Baja, Felipe J. Lacoste, Orestes C. Luisi, Marcelino Laborde, Antonio Foso, E. Gallardo, Servando Bacarese, Domingo A. Rao, Santiago Moresi, Conrado Steiner, Pablo Seeger, Alejo J. Bacqué y Luis R. Petetin.

En la pileta del Sportivo Barracas

Hoy se inaugurará la temporada oficial

Hoy, a las 21, inaugurará oficialmente el club Sportivo Barracas la temporada de natación en su piscina, calle Iriarte 2056.

Con tal motivo se desarrollará el programa que sigue:

Carrera de 50 metros, estilo pecho, para socios cadetes menores de 15 años; 50 metros estilo libre para mayores de 15 años; 25 metros estilo pecho, para socias; carrera de postas de 4x25, estilo libre, para socios cadetes menores de 15 años; carrera de postas 4x25, estilo libre para socios mayores de 15 años; carrera de 50 metros, estilo libre, para socias; exhibición por el campeón olímpico, Alberto Zorrilla; exhibición de saltos ornamentales; carrera de postas 4x50, cuatro estilos para socios activos; exhibición de estilos por el profesor del club señor Vito Dumas; partido de water polo.

El acto será amenizado por la banda municipal.

...a Mar del Plata. Los ex... saldrán de ésta el 4, a ... y después de detenerse en Do... llegarán el 5 a Mar del Pla... regreso se hará el día 7.

...comisión directiva de la entidad ... ocupa en estos momentos de ... los preparativos para que los ... participantes en la excur... encuentren comodidades para ... y guardar los coches.

...socios que quieran tomar parte ... viaje deberán inscribirse antes ... de enero.

...ordenanzas de tráfico — Se im... que las autoridades correspon... procedan a dar cumplimiento ... observar estrictamente las ... de tráfico.

LINEA FERREA DE CARHUE A RIVERA

...HUE, 21 — Continúan los tra... del ferrocarril del Sud en la ... de la nueva línea que ... esta localidad con el pueblo de ... capital de la colonia Judía ... en el oeste del partido de ... Alsina.

...colonia tiene una extensión ... hectáreas, dividida en frac... parcelas de 150 a 200 hectá... dedicadas todas a la agricultura, ... actualmente una población ... a 6000 habitantes.

...línea férrea en construcción, re... un gran adelanto a esta po... y se piensa entregarla al ser... público en los primeros meses ... próximo.

...AS DE PAVIMENTACION EN ADROGUE

Las propuestas

...DROGUE, 21. — El concejo deli... procedió a la apertura de las ... para la construcción de pavimentos, que se licitó conforme a la ordenanza del 14 de julio.

A esta licitación concurrieron las empresas de Miguel Crivella, Moreno de Mesa y Dacharry, Regazzoni Hnos., Bartolomé Mórtola y Francisco Lanziotta y Cía.

Con el mensaje respectivo, el departamento ejecutivo envió las propuestas al concejo deliberante para que esta corporación juntamente con los mayores contribuyentes, haga la adjudicación.

Presupuesto municipal. — El departamento ejecutivo ha remitido al concejo deliberante el proyecto de presupuesto de gastos y cálculos de recursos para el año 1929.

Los ingresos y egresos están calculados en la suma de 378.000 pesos.

Camino macadamizado. — Anúnciase que a principios del año próximo se iniciarán los trabajos de construcción del camino macadamizado que unirá las poblaciones de Burzaco, Rivadavia y Longchamp, obra desde hace tiempo necesaria y que beneficiará a una vasta e importante zona de este partido.

Se ha solicitado la quiebra de la S. A. "Teatro Argentino", de La Plata

LOS ACREEDORES

LA PLATA, 21 — Por ante el juzgado del doctor Casco, secretaría del escribano Cano, el Banco de la Provincia de Buenos Aires ha solicitado la declaración de quiebra de la sociedad anónima "Teatro Argentino", con asiento en esta ciudad, denunciando el actor el siguiente balance general:

Activo: 6.960 metros de terreno baldío que circundan el edificio, $ 208.800.

Pasivo: Acreedores varios, pesos 294.961.45.

Nómina de acreedores: Banco de la Provincia, $ 34.395.99; Acreedores hipotecarios, 25.176.86; por contribución directa, 90.775; por afirmados, 8.476; impuestos municipales, 32.127.75; sucesión Rocchi, por construcción, 25.000; Banco Hipotecario, en liquidación, pesos 79.009.65.

El Socialista Diario de Madrid
...ración doctrinaria y de política ... internacional. — Suscripción ... anual, $ 1.50. — Agente: Miguel ... Cangallo 2072, Buenos Aires.

...LETIN DE "LA VANGUARDIA" 10

:: POR ::

Alejandra Kolontay

...Con un peso menos en su men... ...ya se fué corriendo a la reunión. ... mañana Volodya tendría co... ...tentos.

...resultó dispuesta. Y se en... bien con Volodya. Arreglaban ... juntos, cambiaban algunas pro... al mismo tiempo que Volodya ... muchas cosas del sindicato, en ... de los tiempos pasados. Vas... contenta. Volodya ya no se ... de la cuenta. Pero ahora te... agravio contra ella.

...cidas de todo el mundo, pero ... significó nada para él.

...Vasya estaba angustiada. ... había llegado su aquella épo... Quería explicárselo a ... Pero él estaba enfadado y ... quería comprender.

...vas vuelto tan lista, Vasya! Te has olvidado hasta de besar". "¡Estoy tan cansada, Volodya! Toda mi energía ha desaparecido". Esta era toda su excusa.

Pero Volodya estaba enfadado. La misma Vasya se daba cuenta de que las cosas no podían continuar de aquel modo. Su amado había venido a visitarla después de una ausencia sin fin y ella estaba todo el día trabajando, volviendo tarde por la noche, muerta de cansancio, casi sin fuerzas para desplomarse en la cama. ¡Cómo podía pensar en besar!

Pasaron incidentes dolorosos. Una noche. Volodya comenzó a acariciarla, pero ella se quedó dormida en cuanto su cabeza cayó sobre la almohada.

A la mañana siguiente Vladimir le gastó bromas. ¡Qué gracia tenía acariciar, mimar a un cuerpo sin vida! Se reía, pero Vasya comprendió que estaba ofendido. Ella también se sentía desgraciada, por que creía que tenía la culpa. El podía creer realmente que ya no la quería. Pero ¿de dónde sacar energía para todo?

Un día Vasya volvió a casa más temprano que de costumbre.

Vladimir estaba preparando el solo la cena.

"¿Qué pasa? ¿Dónde está Styosha?"

"Tu Styosha es un pequeño demonio. La he echado. Si se atreve a presentarse aquí otra vez, la tiro escaleras abajo".

"¿Por qué? ¿Qué ha pasado? ¿Qué ha hecho?"

"Debes creerme: es un demonio. No tengo que contarte toda la historia. Sólo conseguirla excitarte. Es una criatura vulgar, obscena. No quiero ver ni señales de ella por aquí".

Vasya comprendió que estaba furioso contra Styosha y decidió no hacer más preguntas. Pensó que probablemente había roñado algo. Eso pasaba a menudo, y Vladimir era muy severo con sus cosas. A pesar de que era muy generoso y siempre estaba dispuesto a compartir lo que tenía con sus compañeros, tenía instinto de posesión. ¡Que alguien se atreviese a coger algo sin su permiso! Nunca se lo perdonaría.

"¡Pero ¿qué va a ser de nuestro arreglo de casa?"

"¡Que se vaya al diablo la casa! Me iré al hotel. He encontrado algunos amigos. No me moriré de hambre".

Styosha fué a ver a Vasya al comité de viviendas, a pedirle su "payok".

"Styosha, ¿qué ha pasado entre tú y Vladimir Ivanovitch? ¿Qué hiciste?"

"Nada, no hice nada". Los ojos de Styosha llameaban al mismo tiempo que se sujetaba más firmemente la peineta en el pelo. "Tu Vladimir Ivanovitch siempre fué atrevido conmigo. Así es que le dí un bofetón bueno y merecido. Echó sangre por un buen rato. Y ya no le quedarán ganas otra vez".

"No seas tonta. Styosha. Vladimir no hacía más que jugar contigo".

Vasya quería permanecer tranquila, pero la cabeza le daba vueltas.

"¡Bonito juego el suyo! ¡Si me echó contra la cama! Menos mal que yo soy fuerte. Y nadie puede poseerme contra mi voluntad.

Vasya trató de convencer a Styosha de que todo había sido jugando, por broma, y que ahora Vladimir Ivanovitch estaba realmente enfadada con ella. Pero Styosha no se convenció. Además, ¿qué más daba una cosa que otra? Nunca más cruzaría aquel umbral.

El corazón de Vasya estaba lleno de melancolía. No acusaba a Volodya, ni se sentía herida. Ella era la culpable.

Por qué era tan fría? Había ofendido a Volodya. El probablemente creía que ya no la quería. Pero aquello era obsceno. ¿Cómo se había atrevido a tocar aquella niña? Styosha apenas había salido de la infancia. Menos mal que ya conocía la vida. ¿Qué hubiera pasado si no? Este incidente agobiaba la mente de Vasya. No sabía si decirle a Vladimir que lo sabía todo o permanecer callada.

Pero Vasya no tuvo ocasión de hablar con Vladimir. El nuevo estado de cosas comenzó. Vladimir buscó a sus amigos, los empleados del sindicato. Desaparecía durante varios días. No se veían nunca. Por la mañana, cuando Vasya se marchaba al comité de viviendas, Volodya dormía aún profundamente. Cuando ella volvía durante el día, no estaba ya allí. Cuando regresaba a casa por las noches, el sotabanco estaba todavía vacío.

Vasya se ponía nerviosa. No sabía si acostarse o esperarlo para tomar el te juntos. Calentaba su cena en la lámpara de petróleo, arreglaba sus papeles para el día siguiente y escuchaba los pasos que sonaban en el corredor. "No, esos no son los pasos de Vladimir". Apagaba el fuego por economía; recogía los papeles otra vez. Preparaba los informes; clasificaba las peticiones. Alguien subía muy de prisa la escalera. ¿Sería él? No, no era Vladimir.

Vasya se iba sola a la cama y pronto se dormía, con sueño de extenuación. Pero aun en sueños atendía. ¡Era tan frío y triste el sotabanco sin él!.

Algunas veces, él estaba alegre cuando regresaba a casa. Despertaba a Vasya y la acariciaba. Estaba ansioso de contárselo todo; tenía miles de proyectos en la imaginación. Entonces Vasya se sentía tan feliz, tan contenta, que todas sus penas habían desaparecido.

Otras veces Vladimir no estaba completamente sereno cuando regresaba; andaba pesadamente, mirando en derredor con sus ojos claros. En estas ocasiones le remordía la conciencia; pero culpaba a Vasya también. ¡Qué vida! ¡En una jaula, bajo el tejado! ¡Ningún placer, ninguna diversión: una mujer, y, sin embargo, no la goceba! ¡Y no tenía hijos!

Era lo que más hería a Vasya. Aunque no quería tener hijos, deseaba tener uno para complacer a Vladimir. Pero esto parecía imposible. Nunca quedaba embarazada. Otras mujeres lloraban y se lamentaban porque no podían evitar la lluvia de hijos. Pero parecía que a ella, a Vasya, le estaban negadas las alegrías de la maternidad.

"Anemia", opinaba el doctor. Para animar a Vasya, Vladimir decidió llevarla al teatro; compró los billetes.

Vasya llegó a casa a la hora fijada. Vladimir se componía ante el espejo. Se había puesto su traje nuevo, y parecía otra vez "un señor". Vasya le gastaba bromas y se reía; pero adoraba a su hombre tan guapo.

"Y tú, ¿qué vas a ponerte?", dijo mirándola con ansiedad. "¿No tienes un vestido de domingo?"

Vasya se echó areír otra vez. ¿Qué quería decir con un "vestido de domingo"? Debía de haber aprendido aquello en los Estados Unidos, donde la gente se viste de una manera distinta todos los días. Se pondría una blusa limpia y los zapatos nuevos que Volodya le había traído. Eran sus únicos lujos.

Vladimir se enfadó. La riñó de tal modo que tuvo miedo.

"¿Crees que la gente sólo te mirará a los pies en el teatro? ¿Crees que tus vestidos pueden ser de tema de saco?" "No comprendo por qué te enfadas así, Volodya." "¿Cómo no voy a enfadarme con los organizadores que tenemos! Han arreglado nuestras vidas como si estuviéramos en una cárcel. Mírate a tí; no gozas de ninguna diversión; ni tienes casa de verdad, ni siquiera un vestido decente. Tienes que vivir en una cueva, beber agua, comer despedicios y llevar trajes ordinarios. ¡Cuando no tenía trabajo en los Estados Unidos vivía mejor!" "No se puede tener todo de una vez. Ya sabes... el derrumbamiento. ¡Qué clase de organizadores tenemos! La han destruído todo con sus propias manos; pero si alguien quiere hacer algo constructivo, gritan; "¿Queréis convertirnos en burguhuis? ¡Arriba las manos!" "No, no sabéis vivir. Por eso todo se hace pedazos. ¡Yo estoy convencido de que no hice la revolución para llevar esta vida!

"¿Qué dices?; la revolución no se hizo para nosotros".

"¿Para quién, entonces?"

"Para todo el mundo".

"¿También para los búrshuis?"

"¡No seas tonto! Claro que no se hizo para los burgueses. Se hizo para los obreros, para el proletariado".

"¿Y qué crees tú que somos nosotros? ¿No somos trabajadores, no somos proletarios?

Discutieron, discutieron tanto que casi llegaron tarde al teatro.

Iban a través de las calles; Vladimir delante, silencioso, dando tan grandes pasos que Vasya apenas podía seguirle.

"No corras tanto, Volodya. No puedo respirar".

Se paró de repente y esperó. Después continuó andando despacio, pero sin querer dirigirle la palabra.

En el teatro, Vladimir encontró algunos amigos, con los cuales pasó los entreactos. Y Vasya se quedó en su asiento sola...

El teatro no le produjo ningún placer. ¿Por qué habría malgastado la noche? Ahora sentía que trabajar el doble a la mañana siguiente.

El congreso se inauguró poco antes de la marcha de Vladimir. Asistió a él, aunque no era delegado. Hubo discusiones acaloradas; se formaron varias tendencias. Vladimir estaba al lado de Vasya. Abandonó a sus amigos y trabajó por el grupo de ella con toda su alma.

Vasya y Vladimir eran ahora inseparables. Iban y volvían juntos del congreso y en casa discutían un punto de vista. El cuarto de Vasya estaba siempre lleno de compañeros pertenecientes a su grupo. Allí reclutaban las reunio

(Continuará)

ASOCIACIONES DIVERSAS

Club Social y Deportivo "Perfumería Griet". — Este club realizará su primera gran velada danzante hoy sábado, a las 22 horas, en el salón situado en la calle Bustamante 563.

C. A. River Plate. — En su estadio de la avenida Alvear y Tagle, el club atlético River Plate, para pasado mañana lunes, a las 22 horas, ha organizado un interesante festival y baile en honor de las familias de sus asociados.

Fiestas y actos culturales

FESTIVAL PARA HOY

En la Casa del Pueblo

CENTRO SOCIALISTA DE LA SECCION 1a. (Liniers) — En unión de la biblioteca "Máximo Gorki", anexa al mismo, este Centro realizará un festival artístico, conferencia y baile familiar hoy sábado, a las 21 horas, en el salón de la Casa del Pueblo.

El correspondiente programa comprende números de canto, concierto musical y guitarra. La conferencia estará a cargo del concejal Alejandro Castiñeiras.

Entrada para invitados, $ 2; afiliados, 1.50; señoras, señoritas y niños, 0.30.

PARA MAÑANA

En Humahuaca 3736

CENTRO CULTURAL "LUZ Y VIDA" —Realizará un matiné danzante mañana 23, a las 16 horas, en el local Humahuaca 3736, a total beneficio de su biblioteca.

Entrada: Invitados $ [illegible] "n al bufet; señoras y señoritas, gratis.

En Rivadavia 8384

LA J. S. "GREGORIO GERVASSIO", de la 1a. (Vélez Sársfield), con sede en Baradero 235, dará un almuerzo y baile mañana domingo, a las 12.30 horas, en el local Rivadavia 8384, al que asistirán las familias de afiliados y simpatizantes. Se celebrará así, con este acto, el promisor éxito obtenido por nuestro Partido en las últimas elecciones. Las entradas pueden retirarse del local social esta noche, de 20 a 23 horas.

PASEO FLUVIAL NOCTURNO

Se realizará esta noche

ORGANIZADO POR LA REVISTA "POLEMICAS" se llevará a cabo hoy sábado (noche de luna llena) un paseo nocturno por el delta del Paraná, a bordo del espacioso vapor "Ciudad de San Fernando", el cual saldrá del canal del mismo nombre a las 21 horas, y después de recorrer los ríos Luján, Sarmiento, Capitán y Paraná de las Palmas, hará un alto en la isla Animitas, frente al canal Arias, donde se organizará un interesante baile. Se regresará mañana a la madrugada, para alcanzar el tren de las 5.30.

Amenizará la fiesta la celebrada "The Polemist Band" y se efectuará un reparto de bombones y confituras a los concurrentes.

Se han recibido numerosos obsequios, que diversas casas de comercio han remitido para esta excursión.

La comisión se reserva el derecho de admisión a bordo, aunque se tenga tarjeta adquirida.

Trenes de Retiro: a vapor, 19.36; eléctricos, 20.05, 20.20 y 20.23 horas, con paradas en las estaciones intermedias.

En caso de llover después de las 19 horas, se postergará la excursión para el sábado siguiente, con el mismo programa.

AGITACION ANTIFASCISTA

SEXTO ANIVERSARIO DE LA MASACRE DE TURIN — Con el fin de recordar los asesinatos cometidos por las hordas fascistas hace seis años, en Turín, y para protestar contra el régimen de los "camisas negras" que impera en Italia, la sección Buenos Aires, de la Alianza Antifascista Italiana, ha organizado una conferencia que se realizará mañana domingo, a las 9 horas, en el salón de la Casa del Pueblo, donde harán uso de la palabra Enrique Pierini, Silvio Ravetto, José Tuntar, Benjamín Semisa y Rodolfo Ghioldi.

EXPOSICION DE LABORES

BIBLIOTECA "E. DEL VALLE IBERLUCEA" — Esta biblioteca, anexa al Centro Socialista de Villa Porvenir (Avellaneda), realizará una exposición de las labores confeccionadas por las alumnas del curso de corte y confección, que han venido dictando durante el año las profesoras señoritas Luisa Carbone y Delfina Trillo.

La exposición permanecerá abierta, en el local social, Entre Ríos 831, hoy sábado y mañana domingo, desde las 21 hasta las 23 horas.

Mañana, por la noche, una compañera hablará sobre el tema "Misión de las bibliotecas populares".

REUNIONES VARIAS

AGRUPACION ARTISTICA "JUAN B. JUSTO" (sección coro) — Se cita a los bajos y tenores de la agrupación, para hoy, a las 20.30, en la Casa del Pueblo (tercer piso), para efectuar el ensayo de costumbre

PAPEL IMPRESO

"MUNDO AGRARIO", AÑO II, Nº 16

Cobra interés creciente esta revista campesina, cuyos editores saben conciliar los temas esencialmente prácticos con los instructivos y honestamente amenos. En el último número se señalan por su especial importancia algunos artículos sobre latifundio, crédito agrícola, la jornada de ocho horas en la agricultura, los conflictos obreros del campo, etc. Abundantes y muy buenos grabados ilustra este número.

"ACCION SOCIALISTA"

Hemos recibido el número 12, año VI, de esta revista quincenal de información, estudio y crítica del socialismo, con el siguiente sumario:

Rómulo Bogliolo: Las ideas democráticas y socialistas de Esteban Echeverría; José S. Campobassi: Problemas agrarios: Cómo retener a la gente en el campo; Salvador Rueda: El grano de trigo, (poesía); Eden Paul: Socialismo y ciencia; Francisco Dagnino: Arte y humanidad; Lorenzo Sitano: De la crítica y de la diatriba; Max Barthel: Ochenta años de prensa obrera socialista; Carlos Kaustky: Las lecciones de De Man; Emilio Vandervelde: Los trabajadores americanos y la Internacional;; Notas y comentarios: La paz en América, Visita banal, Enseñanzas políticas, Moral política; Notas feministas internacionales: Décimo aniversario del derecho al voto femenino, Protección a la institutrices casadas, Las mujeres en las minas de la India; Notas gremiales internacionales: Bélgica, Llamamiento a la clase trabajadora; Canadá, Congreso obrero; Internacional de mineros, Su participación en los debates del Comité económico de la Liga de naciones. Notas socialistas internacionales: Inglaterra, Resultado de las elecciones municipales, Elección legislativa en Ashtonunder Lyne, Reunión laborista en Albert Hall; Suiza, Triunfo socialista en Neutchatel; Alemania, En el 50a. aniversario de las leyes antisociales; Polonia, La crisis del socialismo; Bélgica, Los socialistas ante las elecciones de 1929; Holanda, Primer congreso agrario socialista; Bulgaria, Congreso socialista; Escocia, Triunfo socialista; España, Una donación al socialismo. Notas cooperativas internacionales: Inglaterra, Ventas de la cooperativa por mayor; Bélgica, Venta cooperativa de pescado, La protección a la niñez; Canadá, La mujer en la cooperación; Escandinavia, La cooperativa por mayor interescandinava; Argentina El cooperativismo agrario; Charles Gide, Eduar es indispensable. Legislación del trabajo: Inglaterra, Salario mínimo para los agricultores; Estados Unidos, La semana de trabajo de cinco días; Argentina, Fallo interesante sobre jornada de trabajo Alemania, Convenciones obreras ratificadas, La reglamentación legal de las vacaciones obreras; Austria y Japón, Las últimas ratificaciones. La lucha antialcohólica: Argentina, El estímulo a la embriaguez es un delito, Congreso médico contra el alcoholismo; Alemania, Los socialistas contra el acoholismo; Chic, Nuevas modificaciones a la ley de alcoholes; Italia, Fascismo y alcoholismo, Conferencia antiprohibicionista; Rusia, En favor del prohibicionismo; Colombia, Restricción del alcoholismo; Inglaterra, Disminuye el alcoholismo; Nota científica, Alcoholismo y tuberculosis; México, La constitución y el alcoholismo.

Boletín municipal

La comisión administrativa de la Caja municipal de jubilaciones, retiros y subsidios ha resuelto abonar las jubilaciones del mes en curso a partir del día 24.

* * *

El departamento ejecutivo ha prohibido la circulación de los auto-ómnibus de excursión por la avenida Infanta Isabel de Presidente Mouti a Iraola, desde las 17 a la 1 horas.

* * *

Por decreto de ayer, el departamento ejecutivo dispuso: que el tráfico general que converja a la calle Pinto y avenida Vértiz, para cruzar las vías hacia el norte, lo hará franqueado los pasos a nivel de las calles Pampa, Sucre, Echeverría y Juramento; el que circule por Blandengues, de oeste a este, para salir a la avenida Vértiz, podrá hacerlo siguiendo cualquiera de los pasos a nivel del F. C. C. A.; los ómnibus de excursión que circulan de este a oeste por la avenida Vértiz, para cruzar las vías hacia el norte, lo harán solamente por la calle Sucre y las que circulen de oeste a este por la calle Blandengues, para salir a la avenida Vértiz cruzarán las vías únicamente por el paso a nivel de la calle Pampa.

* * *

La oficina química municipal decomisó ayer las mercaderías y materias primas inaptas para el consumo, depositadas en las fábricas y comercios siguientes:

Fábrica de turrón y depósito de comestibles, Chacabuco 51, de Juan Jusifides: 340 kilos de ciruelas; 12 kilos anchoas en salmuera.

Panadería y facturería, Triunvirato 770| 72, de Anacleto Blanco: 35 huevos en mal estado de conservación; 16 kilos de bizcochos napolitanos; 5 kilos de azúcar negro.

Fábrica de masas, Triunvirato 4435, de José Gruñeiro: 1 y 1|2 kilo de jalea de membrillo; 2 kilos de masas; 1 lata con restos de fruta.

Panadería y pastelería, Medrano 1502, de Jacinto Testa: Residuos de pan.

Almacén por mayor, Corrientes 3534, de Isaac Jolodowsky: 4 latas con dátiles de 4 y 1|2 kilos cada una; 1 lata de dulce membrillo de 4 y 1|2 kilos.

Panadería, Fámatina 3347, de Ramiro Concelo y Cía.: 3 bolsas de residuos de pan.

Panadería, Luna 247, de Piras y Sivori: 5 docenas de huevos alterados; 2 kilos de maní apolillados.

Panadería y facturería, Necochea 651, de Carlos Klivio: 25 kilos de pasas sultanas.

Panadería y facturería, Caseros 2600, de Juan Lorenzo: 32 huevos en estado de putrefacción.

Panadería y facturería, Yatay 349, de Mira Rodríguez y Cía.: 6 docenas de huevos putrefactos.

Nómina de comerciantes multados por la Oficina química municipal por expendio de sustancias alimenticias y bebidas en contravención con las ordenanzas vigentes.

Bodegas y Viñedos Giol S. A., avenida de Mayo 569, vino tinto adulterado.

Fontales Olimpio E., Juan B. Alberdi 4774, pimentón colorado con anilina.

José Costa y Hnos., Chacabuco 399, aceite de oliva adulterado.

León Tresairiegu, Villafañe 1602, vino tinto adulterado.

Isaac Fenero, Lavalle 1102, vino tinto adulterado.

Luis Uboldi, Gorriti 5106, aceite comestible sin rótulo reglamentario.

E. Conte Grand, G. Vieja 4183, pimienta blanca con sustancias agregadas.

José G. Salas, C. Calvo 3302, vino tinto adulterado.

Enrique Bassi, Triunvirato 4304, pimienta con sustancias agregadas.

Angel Quindimil, G. Cruz 2465, vino tinto adulterado.

Ramón Lema, Juramento 2900, vino tinto adulterado.

Antonio Espósito, Ing. Huergo 821, vino tinto adulterado.

María Chiatiera, Gral. Paz 2326, pimienta blanca con sustancias agregadas.

Domingo Scaccia, Médanos 1729, vino tinto adulterado.

Antonio Banda, avenida del Tejar 4091, vino tinto adulterado.

José Gullón, Mansilla 2690, aceite sin rótulo reglamentario.

Cortiquino Pascual, San Nicolás 1982, helados venta ambulante.

Echeverría Muños y Ca., Viamonte 2300, aceite sin rótulo reglamentario.

Pino José, Juan B. Alberdi 3002, vino tinto adulterado.

García J. E., Montes de Oca 701, pimentón sustancias agregadas.

Pearce G. E., Paraguay 1639, chocolate con rótulos en contravención.

Cokiaffino Juan, Paraguay 5399, vinagre acidez menor reglamentaria.

Sisi Carlos, Las Heras 2601, vino tinto adulterado.

Robino y Cía., Sarmiento 1602, vino tinto adulterado.

Carnicer A., Manuel García 163, pimienta sustancias agregadas.

Castellanos & Sosa
Despachantes de aduana
Belgrano 744
COOPERATIVA TELEFONICA 2402 Central
UNION TELEFONICA 38 Mayo 6642

Orquesta Raña
Precios reducidos para centros y agrupaciones del Partido. Solicite presupuesto al compañero Raña, Balcarce 1050, Dep. 11. U. T. 23, Buen Orden 3871.

SOCIEDAD COMERCIAL E INDUSTRIAL

JUSTO Hnos. & Cía. Ltda.

CONVOCATORIA

De acuerdo con el artículo 19 de los Estatutos, se cita a los señores accionistas a Asamblea General Ordinaria, que tendrá lugar el día 29 de diciembre de 1928, a las 15 horas, en el local de la Sociedad, calle Perú 353, a fin de considerar el siguiente

ORDEN DEL DIA:

1º Lectura y aprobación de la Memoria, Balance General y Cuenta de Ganancias y Pérdidas, correspondientes al ejercicio vencido el 30 de noviembre de 1928.
2º Distribución de utilidades.
3º Elección de Síndico y Síndico Suplente.
4º Designación de dos miembros para firmar el acta de la Asamblea.

Para asistir a la Asamblea, los accionistas deberán depositar sus acciones en la Sociedad hasta tres días antes de la fecha de la Asamblea.

Buenos Aires, Diciembre 19 de 1928.

V|28|12. EL DIRECTORIO.

CHAPAS
MEDALLAS, ESTAMPADOS
Grabados y sellos de goma. Placas de bronce, chapas esmaltadas, fechaderas y numeradoras. — SAENZ PEÑA 153. — U. T. 0512 Rivadavia. — P. BARREIRO — Buenos Aires. Números de calle baratos

Tintorería MARTINEZ
Limpiar y planchar 1 traje $ 7
„ „ Teñir 1 „ „ 4
SE DA VUELTA A TRAJES Y SOBRETODOS
VICTORIA 942
U. T. 38 MAYO 4775

MANIQUI
La France Ortega
B. MITRE 1123
GAONA 156
La más importante fábrica de América
BUENOS AIRES

José Piccardo
IMPORTACION

Aceites
Conservas
Aceitunas
MAGALLANES 1046
Gladiador
Proveedor de Cooperativas

Casa REGO
Hace encerados de pisos y trabajos de pintura y empapelados.
PRECIOS ECONOMICOS
J. Jaurés 591 U. T. Mayo 3920

PARA EMBALAR
USE HILO SISAL SIN ACEITE
Calle Darwin 1783
A. MARTINEZ CASTRO
U. T. 71 Palermo 0522

DAMOS $5
por su membrana vieja en cambio de la
Ultra Moderna "De Luxe"
Valor $ 13
Sea Vd juez de su alta sonoridad y su nitidez en la reproduccion de los sonidos.
CASA CHICA
El establecimiento más popular de la República.
SALTA 676 BS. AIRES
"TROMPITO-PUA"
La mejor del mundo en alta sonoridad.
Solicite muestra.
LLEGARON! limpiador de discos fabricado por Philadelphia Badge, en terciopelo tejido, con un material de cuero parecido a Fabricoid.
FLETE $ 1 0.20
Ortofónicas - Victrolas - Fonógrafos
Composturas por Especialistas Mecánicos Expertos

"Revista Mensual B. A. P."
NUMERO EXTRAORDINARIO 1º ENERO 1929
Será realmente interesante
Solicite anticipadamente un ejemplar en cualquier estación del :: :: :: ::
Ferrocarril de Buenos Aires al Pacífico
Precio $ 0.30 c/u.
Subscripción anual $ 3 m/n.

REMATES

SOCIEDAD ANONIMA
Antonio Fiorito & Hnos
Bmé. MITRE 544
U. T. 33 Avenida 4337 y 6173
Mañana
UN REMATE FORMIDABLE
Central en Avellaneda
200 LOTES
FRENTE AVENIDA PAVON Y CAMINO AFIRMADO A LA PLATA

Centralísimos en Avellaneda. La última fracción de don Antonio Gerli, frente a la avenida Pavón y camino afirmado a La Plata, y rodeando la fábrica y estación Gerli. Afirmados, tranvías, ómnibus y ferrocarril al frente.
200 lotes. Bases: $ 30 por mes, frente a la avenida Pavón, y $ 16 por mes los restantes. En sólo 100 mensualidades, sin interés. Unico anticipo: una mensualidad. Pidan planos en nuestras oficinas, Bmé. Mitre 544, Vieytes 1914|22 y en la Boca, casa Martinelli, avenida Ate. Brown 1021; en Avellaneda, almacén El Cabito, avenida Pavón y Agüero, y frente al terreno, almacén El Aguila, avenida Pavón y Brasil. Remate:
MAÑANA DOMINGO 23 de diciembre, a las 15, en los mismos. V|22|12.

LUIS CALVAROSO
Sin comentarios, los
275 LOTES
que remataré al Norte de
VILLA LURO
reunen las ventajas que todos buscan.
Son altos, dentro de densa población, frente a tres estaciones. Más de 100 trenes diarios, a 17 minutos del centro y por
$ 7 por mes
TREN GRATIS
LEA
275 lotes centrales, al Norte de Villa Luro, a 15 minutos del centro, dentro del municipio de la capital, a 3 cuadras de la calle Gallardo y Negoyá (adoquinada y con ómnibus). Frente a "Versailles", calle en medio con las estaciones "Ing. Echagüe" y "Villa Real", cuyo tren en 3 minutos llega al andén de Villa Luro (eléctrico) y en 12 minutos más al Once. Dan frente a la Av. Irigoyen, calles Marcos Sastre, Balgorria, Negoyá, Nazarre, Víctor Hugo, Cortina y otras. Terrenos altos, con luz eléctrica, aguas corrientes, fuerza motriz y dentro de un compacto núcleo de edificación. Hay escuelas, negocios, iglesias y todos los adelantos de los grandes barrios. Base, $ 7 por mes el lote en 120 meses, sin interés. Son los terrenos más baratos y mejor ubicados que se ofrecen dentro de la capital.
MAÑANA DOMINGO 23 de diciembre, a las 15 (3 p. m.), en los mismos. Tren gratis de plaza Once sale a las 12.30; de Flores, a las 13.30, y de Villa Luro, a las 14.10. Soliciten planos por teléfono, carta o personalmente en Rivadavia 950, U. T. 3871 Avenida. — Luis Calvaroso.
V|23|12.

Carlos A. Galli
En Merlo. 63 lotes de terreno.
En 100 meses, sin interés. Rematará:
MAÑANA DOMINGO 23 de diciembre, a las 15 horas. Tren gratis. Los terrenos en venta están situados a 3 cuadras de la plaza, iglesia, con frente a la calle Constitución, asfaltado y adoquinado de la estación del ferrocarril hasta los terrenos. Empleados y obreros se les presenta una verdadera oportunidad para emplear bien sus ahorros, pues la valorización de esta zona les representará un alto interés. Señas: dos mensualidades en el acto del remate y 2 o|o de comisión. Posesión inmediata. Títulos perfectos. Planos y boletos: Lavalle 1330. — Carlos A. Galli.

BANCOS

BANCO EL HOGAR ARGENTINO
Fundado en septiembre de 1889. — Capital realizado, $ 49.345.470. Reservas $ 1.147.050.25. Acuerda préstamos hipotecarios y para construcción. Vende propiedades con facilidades de pago. Recibe depósitos a plazo fijo y en caja de ahorros. Casa matriz, Bartolomé Mitre 475, Buenos Aires. Sucursales: Rosario de Santa Fe, Córdoba, Bahía Blanca, La Plata. — A. Mellán, director-gerente.

NUEVO BANCO ITALIANO
BUENOS AIRES
FUNDADO EN 1887
Capital. . . . $ 10.000.000
Reserva . . . „ 8.200.000
7 sucursales urbanas, 4 en el interior y 2 en el exterior
Abona sobre depósitos:
A plazo fijo de 3 meses el 3 %
„ „ „ „ 6 „ „ 3½ „
En Caja de Ahorros después de 60 días hasta $ 10.000 . . . . . el 4 „

Audiciones radiotelefónicas

Programa para hoy

De 8 a 10

LOO y LOZ — Principales informaciones y comentarios del día.
LOY y LOW—A partir de las 10.30 darán a conocer la marcha de los mercados de ganados de Liniers y Tablada, Bolsas de Comercio y Cereales, mercados de Pasto y Central de Frutos.

De 10 a 11

LOW—Canto y guitarra.
LOV—Orquesta típica; canto por Virginia Vera.
LOX—Noticioso en inglés y castellano.

De 11 a 13

LOL—(Desde las 12): Tangos por orquesta.
LOO—Música y cantos nacionales.
LOQ—Rondalla; orquesta clásica; tenor Vaglica.
LOK—(Desde las 11.30): Típica Rocco; jazz.
LON—Música y cantos internacionales.
LOY—Programa variado.
LOR—Audición lírica clásica.
LOV—Jazz y típica; tangos cantados.
LOX—Música clásica; típica de Caro y cantor Galieri.
LOT—Discos; típica; bandoneón; clásica; jazz.

De 13 a 14.30

A las 13: Boletines meteorológicos por LOO, LON, LOR, LOV y LOT.
LOQ—Típica Brignolo y cantor R. Díaz.
LOW—Orquesta típica.
LOX—Noticioso del Ministerio de Agricultura desde las 14.
LOZ—Informaciones.

De 15 a 17

LOQ—Rondalla; típica Servidio; canciónista N. Navarro.
LOY—Música y canciones.
LOX—(De 14.30 a 17.30): Canciones; foxtrots; música americana.
LOT—Variedades.

De 17 a 19

LOF—(Desde las 18): orquesta típica; El Abuelito.
LOL—(Desde las 18): Típica y jazz; fantasías.
LOO—Típica; canciones; rondalla; música clásica (hasta las 20.30).
LOQ—El maestro Ciruela; charla del viejo Braulio; música del cine París.
LOK—(Desde las 18): Música americana; bailables por orquestas.
LON—Música y cantos internacionales.
LOW—Cuentos infantiles; jazz; saxofón.
LOR—Cuarteto clásico; R. Geli; tenor Somalli; rondalla; canciones (hasta las 20.30).
LOV—(Desde las 17.30): jazz band y típica.
LOX—(Desde las 17.30): Solos y romanzas; jazz y canto; típica.
LOT—Jazz band; recitados por Margarita Araujo.

De 19 a 21

LOF—(De 20 a 23.30): Clásica; cantor Zaldívar; recitados por Federico Mansilla; típica y cancionista Montivero.
LOL—Jazz; saxofón; clásica; canzonetas napolitanas.
LOO—(Ver de 17 a 19).
LOQ—Típica; charla sobre higiene; orquesta clásica; tenor Travaglini.
LOG—(De 20 ó 23.30): Música y canciones diversas; ópera "La forza del destino"; variedades.
LOK—Bailables; trío clásico; cantor Mirto.
LON—(Ver de 17 a 19).
LOW—Orquesta; noticioso; cantor mexicano Las Heras.
LOY—Música y canciones diversas.
LOR—(Ver de 17 a 19).
LOV—Tangos cantados; cancionista Elena Pineda; típica y clásica.
LOX—Informaciones; música y cantos.
LOT—Discos; música clásica; noticioso; sinfonías.
LOW—Noticioso desde las 19.30.

De 21 a 24

LOF—(Ver de 19 a 21).
LOL—(Desde 21.30): Violoncello; piano; soprano.
LOO—Música y cantos nacionales.
LOQ—Típica y canto; noticioso; trío clásico; jazz.
LOK—Música clásica; órgano; bailables.
LON—Música y cantos internacionales.
LOW—Clásica; violín; quinteto napolitano Oscar Cátedra; piano; violoncelo; bailables.
LOR—Sinfonías; ópera "La forza del destino" (reducida), con A. Agostinelli y otros; canciones.
LOV—Jazz; canciones; tangos cantados; jazz.
LOX—Música y canciones.
LOT—Programa variado.

ONDAS DE TRANSMISION DE LAS DIFERENTES ESTACIONES

Buenos Aires		LOS	425
LOH	210	**La Plata**	
LOL	224	LOP	435
LOW	268	**Rosario**	
LOO	252	LOG	275
LOQ	261	**Concordia**	
LOY	270,4	LOE	370
LOK	280,9	**Estados Unidos**	
LON	291,2	2XAD	31,96
LOV	315,8	2XAF	31,40
LOR	344,8	**Holanda**	
LOF	361,8	PCJJ	31,25
LOT	252		
LOX	400		

"QUILMES CRISTAL" LA MEJOR CERVEZA

INDUSTRIA Y COMERCIO

ADUANA DE LA CAPITAL

GIROS Y VENCIMIENTOS

Lista de vapores y fechas de vencimiento del plazo de ocho días que acuerdan las ordenanzas de aduana para la presentación de despachos directos y copias de depósitos que comprenden las mercaderías llegadas en los siguientes vapores:

DICIEMBRE

Vapor	Llegada	Vencimiento	No. de paquete	Punto de descarga	Agente
Andalucía	14	22	7928	—	Fco. Anglo
Lisboa	14	22	7950	—	Van Bouselen
Bonetti	14	22	7951	—	Lamport
La Plata Maru	14	22	7953	—	J. Kalsha
F. Orange	15	24	7967	2a. dique 4	Houlders
L. Transport	15	24	7968	—	Houlders
Shipvestar	15	24	7967	—	Fco. Anglo
Württemberg	15	24	7971	7a. dique 4	Delfino
Talcare	16	24	7972	6a. dique 4	Lamport
Rhodes	16	24	7973	3a. dique 3	A. Boyer
Metalles	16	24	7975	—	Christophersen
Vera	17	26	8008	5a. dique 4	E. Arnold
Jorgenfen	17	26	8009	4a. dique 4	A. Boyer
Tenaz	18	26	8035	—	Zúccoli
Lisa	18	26	8036	—	García y Díaz
Cortes	18	26	8037	—	Lamport
Bahenwald	18	26	8038	—	H. Stinnes
Tuscania M.	19	27	8050	1a. dique 1	Cópola
Lady Countess	19	27	8051	—	Dodero
F. A. Mckenney	19	2	8052	—	Willitms
Sur América	19	27	8053	—	Munson
Arauka	19	27	8054	—	Delfino
Lud	19	27	8055	—	Zoccoli
Mar	19	27	8056	—	Dodero
Kassel	20	28	8057	—	Lamport
Demerara	20	28	8078	—	Mala Real
Lima	20	28	8079	—	W. Ilison Bell
Tacony	21	28	8080	—	W. Allison Bell
Zeeta	20	28	8081	—	Munson
Kurierwakl	20	28	8082	—	Delfino
Lindfiera	20	28	8083	—	Williams
Almansora	20	28	8084	5a. D. Norte	Mala Real
Conte Rosso	20	28	8085	—	Delfino
G. Mitre	21	29	8086	2a. dique 4	H. Stinnes

Vencido este plazo incurrirán en la multa del 2 por ciento que prescriben los artículos 928 y 952 de las mismas ordenanzas.

RECAUDACION ADUANERA

La aduana de la capital recaudó en el día de ayer, por los siguientes conceptos:

Importación	$ 1.351.640.28
Exportación	„ 14.297.86
Puerto	„ 70.502.63
Total	$ 1.436.440.77

Desde el 1o de enero hasta la fecha se ha recaudado por diversos conceptos pesos 310.417.303.09.

Diferencia a favor del corriente año, pesos 4.036.422.63.

GIROS OTORGADOS

A LA CARGA

Oswald, dique 3, elevador, Rosario.

Egyptian, dársena A, en turno.

Stuartstar, dock sud I.

Salvation Lass, frente a la barraca Don Jorge.

La Plata Maru, dársena A.

Fort de Donamont, dársena A.

Furst Bulow, dársena A, en turno.

Alcyone, dársena A.

City of Winnipeg, dársena A, en turno.

A LA DESCARGA

Futinia, dársena sud, F. C. Pacífico.

Margot, dique 3, este.

Casmona, prórroga, dique 3, sección 3.

Storvik, dique 1, sección 6.

Bruxelles, lanchas, dique 2, sección 4.

Zeelandia, dique 4 sección 1.

Demerara lanchas, dique 3, sección 1.

Chieri, dique 1, sección 1, en segunda andana, del Theregina M.

Alu Mendi, dique 3, este, espera giro.

Egyutian Transport, dársena norte, sección 7.

NOTICIAS MARITIMAS

SERVICIO DE CORRESPONDENCIA

SE DISTRIBUIRA:

Diciembre

- Belle Isle, de Europa y Brasil, fechas hasta el 1o. de diciembre.
- Massilia, de Europa y Brasil, con fechas hasta el 10 de diciembre.
- Monte Sarmiento, de Europa y Brasil, con fechas hasta el 4 de diciembre.
- El Uruguayo, de Gran Bretaña y Brasil, con fechas hasta el 1o. de diciembre.
- Magallanes, de Europa y Brasil, con fechas hasta el 8 de diciembre.
- Colombo, de Europa y Brasil, con fechas hasta el 6 de diciembre.
- Sierra Córdoba, de Europa y Brasil, con fechas hasta el 6 de diciembre.
- Cabo Palos, de Europa y Brasil, con fechas hasta el 3 de diciembre.
- Giulio Cesare, de Europa y Brasil, con fechas hasta el 13 de diciembre.
- El Paraguayo, de Gran Bretaña y Vauban, de Norte América y Europa, con fechas hasta el 3 de diciembre.
- Valdivia, de Europa y Brasil, con fechas hasta el 12 de diciembre.
- El Paraguayo, de Gran Bretaña y Brasil, con fechas hasta el 8 de diciembre.
- Cap Polonio, de Europa y Brasil, con fechas hasta el 18 de diciembre.

Diciembre

- Cap Norte, para Brasil y Europa, a las 19 (sin alcance).
- Amanzora, para Brasil y Europa, a las 20 (sin alcance).
- Argentina, para Brasil y Europa, a las 19 (sin alcance).
- Werra, para Brasil y Europa, a las 19 (alcance a las 19).
- Conte Rosso, para Brasil y Europa, a las 20 (sin alcance).
- Zeelandia, para Brasil y Europa, a las 19 (alcance a las 19).
- Demerara, para Brasil y Europa, a las 7 (sin alcance).
- Pan América, para Brasil, Japón, Europa y Norte América, a las 12.30 (alcance a las 19).
- Massilia, para Brasil y Europa, a las 7 (sin alcance).
- Asturiano, para puertos del Sud Brasileñas, a las 12.30 (sin alcance).
- La Plata Maru, para Brasil, Japón, Centro y Norte América, a las 11 (sin alcance).
- Württemberg, para Brasil y Europa, a las 12.30 (alcance a las 19).
- Voltaire, para Brasil, Japón, Centro y Norte América, a las 12.30 (alcance a las 19).

TRANSPORTE AEROMARITIMO PARA URUGUAY, BRASIL, AFRICA Y EUROPA

Por avión hasta Natal, por vapor de allí a Puerto Praia, y nuevamente por avión desde este puerto a Tolosa o interior.

ALCANCE DE LOS VAPORES EN VIAJE EN PUERTOS DEL BRASIL

- Alcanza en Río de Janeiro el 21 Amanzora, que sale el 19 para El Havre.
- Alcanza en Santos el 24, en Río de Janeiro el 29 y llegado a destino el 14 de enero.
- Alcanza en Río de Janeiro el 28 Amanzora, que sale el 25 para Southampton, con escalas en Santos el 29, en Río de Janeiro el 30, en Bahía el 1o. de enero y llegando a destino el 15.

MOVIMIENTO DE VAPORES

Entradas

Zeelandia, de Amsterdam, con pasajeros y carga, en la dársena norte.

Agios Joannis, de Cardiff, con carga, en Barracas.

Marchioness of Bute, de Mobile, con carga, en Barracas.

Mont Everest, de Marsella, con carga, en el dique 1.

Navarino de Cardiff con carga, en dársena sud.

Mongiola, de Montevideo, en lastre II.

Stratis de Amberes con carga, en Riachuelo.

Salidas

La Coruña, de la dársena norte, Hamburgo, con pasajeros y carga.

Aisk Mendi, del dique 1 para Río y a cargar.

Esperados hoy

Asuncion, de Zárate, a cargar, en dique sud.

Astra II, de Comodoro Rivadavia, con petróleo, en el dock sud.

Belle Isle, de Hamburgo, con carga, en la dársena norte.

Forel Bulow, de Rosario, a cargar, en la dársena A.

Tunsville de Santa Fe a cargar, en dique sud.

Takanda Grange, de Rosario, a cargar, en la dársena A.

Pacific Transport, de Rosario, a cargar, en la dársena B.

Pedrinelli, de Haití, con lastre, en dique sud.

Talcare, de Génova, con carga, en dique 1.

Esperado mañana

Francés Massilia, de Burdeos, con pasajeros y carga en la dársena norte.

A salir hoy

Alemán Cap Norte, a las 21, de la dársena norte para Hamburgo, con pasajeros y carga.

Francés Plata, del dique 3 para Génova, con carga.

Inglés Pennington Court, de la dársena B para Amberes, con carga.

Inglés Rossetti, del dock sud para V. Constitución, a cargar.

VAPORES FLUVIALES

Esperados. — Ciudad de Montevideo, de Montevideo.

General Alvear, del Salto.

Berna, de Asunción.

Carmelo, de Carmelo.

A salir — Viena, para Gualeguaychú.

Ciudad de Montevideo, para Montevideo.

SITUACION DE LOS PAQUETES

Mala Real Inglesa—

Almanzora, en el puerto, para ésta, el 17 de Santos.

Andes, saldrá el 21 de Southampton para ésta.

Arlanza, salió el 12 a las 0.15 de ésta para Southampton, el 20 de Pernambuco.

Alcántara, salió el 13 de Southampton para ésta.

Asturias, salió el 1o. a las 0.15 de ésta para Southampton, el 5 de Río de Janeiro y el 19 de Vigo.

Desna, salió el 13 de La Plata para Liverpool y el 18 de Río de Janeiro.

Desseado, salió el 29 de La Plata para Liverpool.

Darro, en Liverpool.

Demerara, en el puerto.

Transatlantica Española—

Infanta Isabel de Borbón, salió el 1o. de diciembre de ésta para Barcelona y el 19 de Cádiz.

Magallanes, en viaje de Barcelona para ésta; el 3 tocó Cádiz; el 11 de Tenerife, el 21 de Río de Janeiro.

Navigazione Italiana—

Augustus, en Génova.

América, en Génova.

Giulio Césare, salió el 12 de Génova para ésta, con 1597 pasajeros.

Colombo, salió el 5 de Génova para ésta con 982 pasajeros, el 13 de Dákar y el 20 de Río de Janeiro.

Trasatlántica Italiana—

Césare Battisti, en Génova.

Amiraglio Bettolo, en Génova.

Hugo Stinnes—

Holm, en Hamburgo.

General Belgrano, salió el 15 de ésta para Hamburgo.

General Mitre, en el puerto.

Línea Nelson—

Highland Loch, salió el 4 de La Plata para Liverpool.

Highland Piper, saldrá el 18 de La Plata para Liverpool.

Highland Pride, salió el 15 de Londres para ésta.

Highland Laddie, en Liverpool.

Highland Rover, en Liverpool.

Lloyd Real Holandés—

Geiria, salió el 11 de ésta para Hamburgo.

Zeelandia, en el puerto.

Orania, salió el 19 de Amsterdam para ésta.

Flandria, salió el 29 de ésta para Amsterdam, el 7 de Bahía.

Lloyd Sabaudo—

Principessa María, salió el 13 de ésta para Génova.

Principe di Udine, en Génova.

Principessa Giovanna, en Génova.

Conte Verde, en Génova.

Conte Rosso, en el puerto.

Lamport y Holt—

Voltaire, en el puerto.

Compañía Triestina—

Belvedere, salió el 8 de Trieste para ésta, el 19 de Patrasso, el 12 de Nápoles.

Martha Washington, salió el 1o. de diciembre de ésta para Trieste, el 5 de Santos; el 15 de Las Palmas.

Mensagerias Marítimas—

Aurigny, en viaje de Hamburgo para ésta; el 19 de Vigo, el 13 de Lisboa, el 19 de Dakar.

Massilia, salió el 8 de Burdeos para ésta; el 18 de Lisboa; el 29 de Río de Janeiro.

Alsina, salió el 19 de Génova para ésta, el 20 de Marsella.

Mendoza, salió el 6 para Génova, el 12 de Río de Janeiro.

Florida, salió el 16 de ésta para Génova.

Formosa, salió el 12 de Montevideo para Hamburgo y el 18 de Río de Janeiro.

Rubens, salió el 15 de ésta para Hamburgo, el 29 de Río de Janeiro.

Valdivia, salió el 9 de Génova para ésta y el 18 de Dakar.

Lutetia, salió el 7 a las 0.15 de ésta para Burdeos.

Compañías Hamburguesas—

Cap Norte, en el puerto.

Antonio Delfino, en Hamburgo.

Cap Polonio, salió el 14 de Hamburgo para ésta, el 17 de Vigo.

Bayern, salió el 29 de ésta para Hamburgo, el 4 de Santos.

Monte Olivia, salió el 15 de Hamburgo para ésta.

Baden, salió el 12 de Hamburgo para ésta.

Cap Arcona, salió el 15 a las 0.15 de ésta para Hamburgo.

Lloyd Norte Alemán—

Weser, salió el 8 de Bremen para ésta, el 14 de Lisboa.

Gotha, en Bremen.

Werra, en el puerto.

Madrid, salió el 5 de ésta para Bremen el 11 de Río de Janeiro.

Sierra Morena salió el 12 para Bremen el 17 de Río de Janeiro.

Sierra Ventana, en Bremen.

Munson Line—

American Legion, en Nueva York.

Pan América, salió el 1o. de diciembre de ésta para Río de Janeiro.

Los Precios

CAMBIOS

Ayer se cotizaron los cambios de moneda extranjera a los siguientes equivalentes en moneda nacional:

100 dólares	237 15
1 libra esterlina	11.51
100 liras	12.42
100 francos suizos	45.77
100 belgas	33.05
100 francos	9.29
100 reichsmarks	56.64
100 pesetas	38.71
100 florines	95.39
100 pesos chilenos	28.70
100 pesos uruguayos	244.09
100 mil reis (Brasil)	23.30

VALOR DE LAS MONEDAS EXTRANJERAS

Banco de la Nación vendía y compraba a los siguientes precios:

	Compra	Venta (En $ m|n.)
1 libra esterlina	11.44	11.55
100 dólares	235.30	236.70
100 francos	9.17	9.50
100 francos belgas	6.40	6.55
100 francos suizos	45.20	45.65
100 pesetas	38.10	38.50
100 liras	12.35	12.60
100 escudos (Portugal)	10.40	10.75
100 pesos uruguayos	244.50	245.50
100.000 réis (Brasil)	27.80	28.15
100 pesos bolivianos	82.—	84.—
1 libra peruana	9.10	9.25
100 coronas danesas	61.40	62.40
100 florines holandeses	94.—	95.25
100 coronas suecas	61.30	62.30
100 reichsmarks	56.30	56.80
100 pesos chilenos	28.40	28.75
100 coronas checas	6.85	7.05
100 coronas noruegas	61.30	62.30
100 pesos paraguayos	5.20	5.35
100 yens (Japón)	106.—	109.—
100 leis rumanos	1.26	1.40
100 dinares yugoeslavos	3.90	4.15
100 zlotys polacos	24.90	25.15
100 chelines austriacos	32.90	33.35
100 dólares del Canadá	227.70	230.—
100 marcos finlandeses	5.50	5.70

TITULOS Y FONDOS PUBLICOS

Cotizaciones corrientes

Cédula Hipotecaria Argentina 5a. serie, a 100.40; 6a., a 100.40; 9a., a 101.90; 10a., a 102; 11a., a 100.50; 12a., a 100.30; 14a., a 101; 21a., a 104.10; 22a., a 103.10; 23a., a 101; 24a., a 100.90; 26a., a 100.40; 27a., a 101.50; 28a., a 101.40; 29a., a 102; 30a., a 101.90; 31a., a 100.50; 32a., a 100.50; 33a., a 100.50.

Crédito Argentino Interno 1905, a 96.40; id 1924, a 100.10.

Crédito Argentino Interno 1925 (1a.), a 100.10; 2a., a 100.10; 3a., a 100.10.

Crédito interno ley 11.389 (1a.), a 99.80.

Sanitarias, 3a. serie, a 99.20.

Id Cap. de Prov., a 99.90.

Municipal 7 o|o (4a.), a 104.20.

Deuda Buenos Aires 6 o|o (3a.), a 97.50.

Consolidada de 1926, a 95.20.

Emp. de Conversión 2 1|2 o|o (A), a 54.50.

Mendoza 6 o|o, a 75.70.

Id Escolar 8 o|o, a 95.

Bonos Hip. Rosario 8 o|o (4a.), a 105.

San Luis Deuda Pública, a 94.30.

CAJA DE CONVERSION

Ley 3871: en caja, pesos oro sellado 490.597.562.150.

Circulación: 1.114.994.431.57 pesos moneda nacional.

Circulación general: 1.408.012.600.01 pesos moneda nacional.

MERCADO DE CEREALES

Precios extremos registrados ayer

Trigo varias clases, de $ 8.50 a 9.45, maíz cuarentino, de 9.25 a 9.40; id colorado, a 8.90; id amarillo, de 8.50 a 8.80; avena, de 6.60 (inferior) a 8; cebada nueva, a 9; alpiste, de 10 a 11; nabo, a 17.50; cebadilla, a 6.80; granza de nabo, a 8.50; id de lino, a 10.

CAMARA GREMIAL DE CEREALES

Cotizaciones oficiales

Trigo — Barlesta, base 80 kilos, a pesos 9.80; id. tipo Buenos Aires, base 80 kilos, a 9.45; id. Bahía Blanca, pan, base 80 kilos, a 9.65.

Avena — Dársena 47 kilos, a 7.40; id. Bahía Blanca, a 7.40.

Lino — 4 o|o cuerpos extraños, a 15.45.

Maíz — Amarillo nuevo, a 8.85.

CAMARA GREMIAL DE MOLINEROS

Precios oficiales de las harinas y subproductos del trigo:

Harina nueva 000, por diez kilos, a pesos 1.59; id. 00, a 1.49; id. 0, a 1.34; id. especial, a 1.26; id. segunda, a 0.88; id. especial exportación, a 1.20.

Rebacado, por cien kilos, a $ 7.10; afrecho, a 6.80; arrechinto, a 5.70.

BOLSA DE ROSARIO

Precios oficiales registrados ayer en esta Bolsa:

Trigo — Número 1, viejo, base 80 kilos, sos 9.55; id. nuevo, a 9.75; número 2, base 78 kilos, viejo, a 9.25; id. nuevo, a 9.40; número 3, base 78 kilos, sin cotización.

Maíz — Amarillo, a 8.70.

Lino — 4 o|o, a 15.15.

MERCADOS DE HACIENDA

Liniers (Vacunos)

Entrada de ayer, 7.738 cabezas, clasificadas así: novillos, 2.554; vacas, 3.019; terneros, 2.165.

Clasificaciones y precios por kilo en peso vivo: Novillos esp. chilled beef, de $ 0.27 a 0.306; id id para congelar, de 0.25 a 0.255; id gor. para continente, de 0.24 a 0.252; id generales para consumo, de 0.25 a 0.31; novillitos esp. y excp. id, de 0.31 a 0.335; id gor. id, de 0.27 a 0.29; id generales id, de 0.21 a 0.26; vacas gor. y esp. id, de 0.24 a 0.27; id pesadas de grasa id, de 0.20 a 0.21; id gord. de saladero, de 0.205 a 0.22; id flacas y de conserva, de 0.13 a 0.185; vaquillonas esp. consumo, de 0.295 a 0.30; id gord. id., de 0.26 a 0.28; id generales id, de 0.20 a 0.26; terneros esp. id, de 0.35 a 0.411; id gor. id, de 0.29 a 0.33; id generales id, de 0.25 a 0.27; mamones gor. esp. id, de 0.39 a 0.542; id generales id, de 0.32 a 0.36.

Liniers (porcinos)

Entrada, 1.565 cerdos.

Precios corrientes por kilo en peso vivo — Capones especiales de 120 a 130 kilos, de $ 0.52 a 0.545; id mestizos, de 90 a 110 kilos, de 0.49 a 0.52; livianos y media gordura, de 0.40 a 0.46; pesados, consumo, 130 kilos y arriba, de 0.47 a 0.50; flacos e invernada, de 0.32 a 0.37.

Matanza (Lanares)

Entrada, 26.523 animales ovinos; existencia anterior, 1.642.

Precios corrientes por cabeza. — Capones pesados de consumo, de $ 15 a 17; id livianos, gor. fco., de 11 a 14.60; id flacos y de conserva, de 9.50 a 10; ovejas pesadas esp., de 13 a 17.50; id livianas, gor., de 10 a 12.50; id generales, de 9.20 a 9.50; corderos excp., de 15.50 a 15.80; id esp. fco., de 12.20 a 14.50; id generales de fco., de 10.40 a 11.80; id para mataderos, de 5.50 a 10.50.

MERCADO CIUDAD DE BUENOS AIRES

Precios extremos con que se efectuaron ayer las ventas al por mayor:

Verduras y legumbres

Papas (los diez kilos), de $ 0.40 a 1.10; batatas, de 0.60 a 1.20; cebollas, de 1 a 1.50; arvejas, de 2.50 a 3.50; chauchas bafin, de 2 a 3; id. finas, de 4 a 5; chauchón, de 1 a 1.50; porotos colorados, de 4 a 5.

Repollos comunes (la docena), de pesos 0.20 a 0.40; id. especiales, de 0.80 a 1.20; brócoles, de 1.20 a 1.80; apio, de 0.80 a 1.50; hinojo, de 0.30 a 0.40; cardos, de 2 a 3; zapallitos, de 0.20 a 0.30; berenjenas, de 0.50 a 0.60; alcauciles, de 0.30 a 0.40.

Acelgas (la docena de paquetes), de $ 0.15 a 0.35; espinaca, de 0.40 a 0.50; Lechuga (el lienzo), de $ 1 a 1.50; escarola, de 1 a 1.50.

Tomates (el cajón), de $ 7 a 10; ajíes, de 10 a 14.

Frutas frescas

Bananas (el cacho), de $ 0.80 a 2.50.

Manzanas norteamericanas Deliciosas (el cajón), de $ 10 a 12; id. id. Jónathan, de 8 a 9; peras Beurre D'Anjou, de 14 a 16; naranjas del Brasil, de 11 a 14; limones italianos, de 14 a 15; damascos, de 5 a 10; duraznos americanos, de 7 a 11; id. Vencedor, de 5 a 10; ciruelas enanas, de 6 a 9; id. cristal, de 7 a 11; cerezas, (en cajoncitos), de 4 a 6; frutillas, de 3 a 6; manzanas norteamericanas Deliciosas (en barricas), de 32 a 35; id. id. Ben Davis, de 24 a 26; id. id. Gano, de 25 a 27.

Ananás (el ciento), de $ 30 a 40; limones del país, de 3 a 4; sandías, de 40 a 60.

MERCADO DE AVES Y HUEVOS

Precios al por mayor

Gallinas especiales (la yunta), de $ 4.50 a 5; id. reguares, de 3.20 a 3.80; id. chicas, de 2.60 a 3; pollos grandes, de 4.50 a 5.50; id. medianos, de 3.40 a 3.80; id. chicos, de 2.50 a 3; patos criollos, de 2.80 a 3.40; id. marruecos, de 2.60 a 3; gansos, de 3.50 a 4; pavos especiales, el kilo, de 0.90 a 1; id. comunes, la yunta, de 6 a 9; pavitas, de 5 a 8.

Huevos, la docena, de 0.74 a 0.76.

MERCADO BULLRICH

(Pescados y mariscos)

Cotizaciones del día — Corvina de Montevideo (el cajón), a $ 6; pescadina id., a 6; merluza, a 14; corvina de Mar del Plata, a 14; pescadilla id., a 8; palometas, a 8; pargos, a 6; raya, a 9; mejillones, a 10; langostinos, a 8; anchoas, a 10.

Dorado (el kilo), a $ 0.40; pati, a 0.40; manoplas, a 0.50; bogas, a 0.60; pejerrey mediana, a 1.60; id. filet, a 1.30; id. chico, a 1; caracoles, a 0.80; almejas, a 0.25; lisas, a 0.40; calamares de Norte América, a 1.20.

Sábalos grandes (la docena), a $ 3; id. chicos, a 1.50.

MERCADO CENTRAL DE FRUTOS

Precios máximos de ayer

Lana cruza fina, a pesos 18.50 los diez kilos; cruza fina y mediana, a pesos 17; cruza mediana, a pesos 16.40; cruza gruesa, a pesos 13.50; lana fina, a pesos 15; de Entre Ríos, lna, cruza fina, mediana y gruesa, a pesos 13.50; segunda esquina, cruza fina y mediana, a pesos 14.50; gruesa, a pesos 12.70; de Entre Ríos, a pesos 16; borregas, cruza fina y mediana, a pesos 15.50; gruesa, a pesos 13.50; de Corrientes, a pesos 18; de barrigas, a pesos 8.50.

Pieles lanares, estación consumo, a pesos 1.25 el kilo; desecho, a pesos 1.05; corto y pelado, consumo, a pesos 0.70; borregos, a pesos 1.10.

Cueros vacunos, a pesos 15.50 los diez kilos; de Mendoza, a pesos 15.80; salados, a pesos 0.81 el kilo; potros, a pesos 0.87.

Cerdas, a pesos 17.50 los diez kilos.

Pieles de corderitos, a pesos 20 la docena.

Sebo pisado, a pesos 2.60 los diez kilos.

MERCADO DE PASTO

Precios de venta — Pasto alfalfa en fardos grandes, de $ 27 a 57 los mil kilos; id. chicos, de 26 a 60; id. mezcla en fardos grandes, de 27 a 48.

CARBON Y LEÑA

Precios sobre vagones en las estaciones Buenos Aires, Retiro Norte, Colegiales, etc.

Leña — Quebracho colorado, campana en tortas, de $ 34 a 35; id. id. astillada, de 37 a 38.

Carbón — Quebracho colorado, de primera, de $ 65 a 70; id. segunda, de 55 a 60.

MERCADO DE PAPAS

El precio al por mayor de las papas varió ayer de $ 0.60 a 1.10 los diez kilos, según clase y calidad del producto.

EDICTOS JUDICIALES

El juez doctor Ramón Forcel de Peralta, llama por treinta días a los herederos y acreedores de RAFAEL LIONETTI. — Buenos Aires, noviembre 23 de 1928. — Adolfo Mendonça Paz, secretario.

V. 26|12|28.

Por disposición del señor juez de la capital federal doctor don Juan J. Britos (hijo), se hace saber, por medio del presente y por el término de quince días, que FRANCISCO y ANTONIO COPPMAN se han presentado en los autos de su concurso solicitando su rehabilitación para ejercer el comercio. — Buenos Aires, diciembre 18 de 1928. — Osvaldo F. Arriola, secretario. V|21|1|929.

Por disposición del señor juez de primera instancia en lo civil doctor Argentino G. Barraquero (Juzgado 9, secretaría 42), llámase durante treinta días a los que se consideren con derecho a los bienes dejados por fallecimiento de don AGUSTIN ZORZOLI y doña TERESA AVELLINO de ZORZOLI. — Buenos Aires, 12 de noviembre de 1928. — Manuel R. Olmos, secretario. V|29|12.

Por disposición del señor juez de primera instancia en lo civil doctor Mariano Grandoli (Juzgado 5, secretaría 29), llámase durante treinta días a los que se consideren con derecho a los bienes dejados por fallecimiento de don HILARIO ASTORGANO. — Buenos Aires, 16 de octubre de 1928. — Doctor Manuel A. Goñi, secretario. V|30|12.

Por disposición del señor juez doctor Ramón Porcel de Peralta (Juzgado número 2), se emplaza por treinta días a herederos y acreedores de ELENA MINUZIANI de BONDONI, cuya sucesión tramita ante la secretaría número 11, para que deduzcan sus acciones, bajo apercibimiento. — Buenos Aires, 5 de diciembre de 1928. — Adolfo Mendonça Paz, secretario V|5|1.

Por disposición del señor juez doctor Nicolás González Iramain, llámase por treinta días a los herederos o acreedores de don ANGEL BRUSCA, cuyo juicio sucesorio tramita por ante la secretaría número 3. — Buenos Aires, diciembre siete de 1928. — Luis F. Jaen, secretario.

V|10|1|929.

CONSEJO NACIONAL DE EDUCACION

LICITACION

Llámase a licitación por 15 días contados hasta el 2 de enero próximo, a las 15 horas, para adjudicar las obras de reparación de los edificios escolares fiscales, sitos calles Piedras 1430, Arenales 2737 y Santa Fe 2257, correspondientes al Grupo IV del Plan General, de acuerdo al pliego de bases y condiciones aprobado. Datos en D. Gral. de Arquitectura, Rodríguez Peña 935, 2o. piso.

EL SECRETARIO GENERAL.

v. 19|12.

GRABADOS, SELLOS DE GOMA
IMPRENTA
ENRIQUE BARÉS
Cintas Gratuitas. Entintadores. Sellos Automáticos. Humedecedores. Almohadillas. Tinteros. Sellos Fechadores. Perforadores.
537 VICTORIA SARMIENTO 825
U. T. 33 Av. 3501 U. T. 49 Lan. 924
BUENOS AIRES
PIDANSE CATALOGOS

DISCOS NOVEDADES
EN TODAS LAS MARCAS
NACIONAL, COLUMBIA, ELECTRA y VICTOR
Damos en cambio de figuritas de los cigarrillos "43" y "NOBLESSE"
COMPOSTURAS Gramófonos-Victrolas-Membranas "Ward", MECANICO EXPERTO
"CASA CHICA" de A. Ward, Salta 674-676 BUENOS AIRES U. T. 7609 Mayo

PROFESIONALES

MEDICOS

Czemas Psoriasis-Ulceras
tiña y demás ENFERMEDADES DE PIEL por crónicas que sean. AVARIOSIS en todas sus formas. 914 sin dolor. BLENORRAGIA, curación eficaz y rápida. IMPOTENCIA.
Abonos económicos
Clínica Dres. CANTARELL-LLORT
LAVALLE 932, de 14 a 20 horas.

Dr. ENRIQUE DICKMANN
Enfermedades internas, señoras y niños. Salta 221, de 13 a 16 hs. U. T. Mayo 1416

Dr. ENRIQUE MOUCHET
MEDICO
Enfermedades internas, nerviosas y avariosis. Profesor de la Universidad. Pasteur 532. U. T. 47 Cuyo 5119. Consultas: martes, jueves y sábados, de 14 a 16.

DENTISTAS

CLINICAS DENTALES
MODERNAS
— DE —
JOSE S. GUESTRINO
CIRUJANO DENTISTA
CORRIENTES 4315
De 9 a 11 y de 18 a 20
Y
CORRIENTES 1211
De 14 a 16
Precios sumamente módicos para los lectores de "La Vanguardia"

CLINICA DENTAL POPULAR
DEL CIRUJANO DENTISTA
J. M. SOSA
EXTRACCIONES SIN DOLOR
y todos los demás trabajos dentarios en general. — Taller mecánico en la casa. Trabajo esmerado y precios módicos
Horario: de 9 a 12 y de 14 a 20
Calle PATRICIOS 321, esquina Diamante
U. T. 21 Barracas 2103

Dr. ADOLFO DICKMANN
CIRUJANO DENTISTA
Callao 626, 3o piso. U. T. 44 Juncal 0705 — Consultas: de 14 a 18 horas, todos los días hábiles.

Dr. JUAN CHERTKOFF
Dentista cirujano del Hospital Alvear.—Consultas, de 14 a 19.—SARMIENTO 1614 En Talleres, F. C. S.: Pavón 5153, de 9 a 12

ABOGADOS

Dr. ARTURO VERA
ABOGADO
Asuntos civiles, comerciales y criminales en la capital y provincia de Buenos Aires.
Buenos Aires: Cangallo 1372. U. T. 33 Mayo 4023. — QUILMES: Mitre 402

HUMBERTO BARRAZA
ABOGADO
Asuntos judiciales en la Capital Federal y provincia de Buenos Aires. — Estudio: Ayacucho 336, C. F.—U. T. Cuyo (47) 1693

JOSE E. PFLEGER
ABOGADO
PERITO MERCANTIL
Asuntos civiles, comerciales y criminales. Tucumán 1335 (2o. piso). U. T. 6731 Mayo.

SILVIO L. RUGGIERI
ABOGADO
Asuntos civiles y comerciales en la capital federal y provincia de Buenos Aires.
Charcas 2261 — U. T. 41 Plaza 3502

ROMULO BOGLIOLO
CONTADOR PUBLICO NACIONAL
LEZICA 4464

GUIDO CASAZZA
ELECTRICIDAD Y MECANICA
Conservación de ascensores. Oficina técnica, Liniers 773. — Taller, Liniers 872. U. T. 4314 Mitre

TALLER DE RELOJERIA
Se garantiza el trabajo y se hace con prontitud y esmero
SANTA FE 1450 — JUAN BINAGHI

SE VENDE UNA CASA
en la calle Querandíes No. 5258. Tratar en La Plata, calle 20 número 1045.
V|26|12.

Todo pedido de catálogo es atendido de inmediato; por consiguiente si no se recibido por el interesado en seguida, sírvase solicitarlo nuevamente. Perm. 1

Banco Popular Argentino
CASA MATRIZ: Bartolomé Mitre 370
SUCURSALES: Cangallo 946; Av. San Martín 1699; Av. Federico Lacroze 3999; Rivadavia 11148
Efectúa toda clase de Operaciones Bancarias
ACUERDA CREDITOS; RECIBE DEPOSITOS; CUSTODIA; COMPRA y VENTA de TITULOS; COBRANZAS GIROS y CARTAS de CREDITO.
CAJAS DE SEGURIDAD - ADMINISTRACION DE PROPIEDADES
ABONA
5 % EN CAJA DE AHORROS | 1 % EN CUENTA CORRIENTE
PLAZO FIJO (CONVENCIONAL)
SECCION HIPOTECAS
SOBRE CASAS, CAMPOS y PARA EDIFICACION
A PLAZOS DE 1 A 30 AÑOS
INTERES 6 % - AMORTIZACIONES A ELECCION SIN PRIMAS NI COMISIONES - DESPACHO INMEDIATO
DEMOSTRACION DE LO QUE DEBE PAGARSE POR CADA $ 1.000 DE PRESTAMO
en 29 años—30 servicios semestrales de $ 43.—
en 21 " —43 " " " " 50.—
en 14 " —29 " " " " 60.—
en 5 " —10 " " " " 75.—

Teléfono: Redac. U. T. 47, Cuyo 7521
" Adm.: " 47, Cuyo 7304

LA VANGUARDIA

REDACCION Y ADMINISTRACION
Casa del Pueblo: Rivadavia 2150

DIARIO DE LA MAÑANA — BUENOS AIRES, SABADO 22 DE DICIEMBRE DE 1928 — AÑO XXXV — NUMERO 7757

Hoover llegó ayer a Río de Janeiro

SE LE HIZO UN ENTUSIASTA RECIBIMIENTO

RIO DE JANEIRO, 21. — El Utah, conduciendo a Herbert Hoover y comitiva, llegó a este puerto a las 12.15 horas.

RIO DE JANEIRO, 21. — El acorazado Utah entró al puerto precedido por siete aeroplanos brasileños y los cruceros Bahía y Río Grande, seguidos de todos los demás buques de la escuadra brasileña.

Los fuertes del puerto saludaron la entrada del acorazado en que viaja el presidente electo Hoover, con 21 cañonazos.

El Utah ancló en la isla Fiscal.

EL ARRIBO

RIO DE JANEIRO, 21. — Parecía que todos los habitantes de esta ciudad se hubiesen reunido en las azoteas y balcones de las casas para mirar hacia la bahía, cuando el buque de guerra Utah, conduciendo al presidente electo de los Estados Unidos, Herbert Hoover, hizo su entrada a este puerto, avanzando lentamente, escoltado por las naves de guerra brasileñas, mientras una escuadrilla de aeroplanos evolucionaba sobre la nave.

Poco después el Utah atracaba al muelle, que está en la terminación de la avenida Río Branco. Hoover desembarcó acompañado por el embajador estadounidense, Morgan, recibiendo el saludo del presidente Wáshington Luiz, miembros del gabinete y otros altos funcionarios.

Después de las presentaciones de estilo, Hoover, con el presidente de la república brasileña, ocuparon el primero de una larga fila de automóviles y, después de recorrer toda la avenida Río Branco, se dirigieron al palacio Guanabara, el cual será la residencia de Hoover, como huésped del gobierno.

A las 17 horas, Wáshington Luiz recibirá a Hoover en el palacio Cattete y media hora después la esposa de Hoover visitará a la esposa del presidente brasileño.

INAUGUROSE EL SERVICIO RADIOTELEFONICO ENTRE BUENOS AIRES Y BERLIN

BERLIN, 21. — Hoy a las 16 horas se inauguró el servicio radiotelefónico de ondas cortas, de un largo de 15.20, entre todas las estaciones alemanas y Buenos Aires. El servicio se realizará entre las estaciones de Nauen y Montegrande.

Hoy se cambiaron saludos y se transmitieron el Himno nacional argentino, y el "Deutschland uber alles".

LAS COMUNICACIONES MARITIMAS ENTRE ESPAÑA Y AMERICA

MADRID, 21 — El diario "A B C" en sus páginas americanas de hoy, exhorta al gobierno a aumentar las comunicaciones marítimas entre España y América.

También se felicita de que se haya logrado conjurar el peligro que amagaba el conflicto fronterizo boliviano-paraguayo.

TRES AVIADORES ARGENTINOS PIENSAN ADQUIRIR EL AVION ROMA

WASHINGTON, 21. — Se rumorea que los aviadores argentinos Diego Arzeno, Claudio Mejía y Emilio Blagosch, que llegaron en el vapor American Legión a Nueva York, llegando a esta capital por la vía aérea, tienen el proyecto de comprar un avión de Bellanca, probablemente el Roma, que fué construído expresamente para el vuelo transatlántico del conde Cesare Sabelli, quien después de varias tentativas sin éxito, abandonó su proyecto.

Este aparato de tres motores es un elegante monoplano del mismo diseño que el Columbia, en el cual Chamberlin y Levine realizaron con éxito el vuelo de Nueva York a Alemania. Con este aparato, Levine realizó numerosas excursiones por Europa, hasta llegó a intentar la travesía del Atlántico saliendo de Inglaterra, pero a último momento se desistió por el piloto Drohuin.

Se entiende que Sabelli desea vender el avión y se cree que los argentinos aprovecharán la oportunidad para comprarlo.

Los aviadores argentinos tienen la intención de visitar las fábricas de aeroplanos de Bellanca, situadas en los alrededores de Nueva York.

El Comité Especial de Conciliación espera las respuestas de Bolivia y Paraguay para solucionar el conflicto pendiente entre ambas naciones

WASHINGTON, 21. — La Conferencia Panamericana de Arbitraje y Conciliación está a la espera de las respuestas que deben enviar los gobiernos del Paraguay y Bolivia.

Es opinión general que el comité especial de conciliación se reunirá en una sesión extraordinaria apenas lleguen las mencionadas respuestas, que se esperan de un momento a otro.

Se cree como cosa segura que tanto Bolivia como el Paraguay designarán como zona neutral el Gran Chaco, retirando sus respectivas tropas de esa zona hasta tanto se conozca el resultado de la conciliación.

Cuerpo voluntario de caballería

ASUNCION, 21. — En Itá se organizó un cuerpo de caballería, bajo el mando del teniente Arrieta, cuyos hombres se presentaron espontáneamente.

Esa tropa cuenta con caballos y monturas que fueron donados por el establecimiento denominado Alemán Cué.

Antes de emprender la marcha con destino a esta capital, los voluntarios enviaron un despacho telegráfico al presidente de la república, pidiendo se les permita pasar, inmediatamente al Chaco y plegarse a los regimientos de caballería que están bajo las órdenes del capitán Castagnino, como gracia especial.

ASUNCION, 21. — En el pueblo de Machagay, Chaco argentino, los nativos paraguayos allí residentes y numerosos extranjeros, efectuaron una gran manifestación en favor de este país, resolviendo enviar al pueblo paraguayo y felicitaciones al capitán Castagnino.

ASUNCION, 21. — El vicecónsul paraguayo en la ciudad argentina de Mendoza, ha informado telegráficamente que se presentaron ante el mismo centenares de voluntarios paraguayos y argentinos, ofreciendo sus servicios para defender al Paraguay.

Entre los argentinos que figuraban en tales presentaciones, se cuentan varios médicos y militares retirados. Además se presentaron con igual objeto en dicho viceconsulado dos aviadores de nacionalidad alemana.

Un nuevo contingente de voluntarios

ASUNCION, 21. — Desde Paraguarí acaban de informar que un gran contingente de voluntarios se dirige hacia esta capital, efectuando la marcha a pie y notándose entre ellos gran entusiasmo patriótico.

Han terminado las actividades de la Liga

PARIS, 21. — La prensa parisiense en general, al referirse al próximo regreso del secretario general de la Liga de naciones, sir Eric Drummond, a Ginebra, para donde saldrá esta noche, considera que su partida constituye una indicación de que las actividades de la Liga de naciones, en lo que respecta al conflicto boliviano-paraguayo, han terminado.

PARIS, 21. — Con la intervención del ministro de Costa Rica, señor Peralta, decano del cuerpo diplomático, quedó resuelto satisfactoriamente el vivo incidente producido entre los ministros de Bolivia, Patiño, y del Paraguay, doctor Ramón Caballero, a raíz de una enconada polémica sostenida entre ambos por el reciente conflicto del Chaco boreal.

Comentarios españoles

MADRID, 21. — "El Sol", en un editorial, se lamenta que en el conflicto boliviano-paraguayo se hayan aceptado los buenos oficios de la Unión Panamericana, en vez de los de la Liga de naciones, opinando que, ausente la Argentina, los resultados que se podrán obtener son dudosos.

Un llamado de la Unión Obrera

ASUNCION, 21 — La Unión Obrera del Paraguay, en representación de numerosos gremios, resolvió hacer un llamado a los obreros de América y Europa, en el sentido de convocar a un congreso a fin de estudiar los medios de evitar las consecuencias desastrosas de una guerra entre Bolivia y Paraguay.

Acerca de la presentación de voluntarios

ASUNCION, 21 — El gobierno adoptó diversas medidas tendientes a que ninguno de los grandes establecimientos del país quede entorpecido en sus actividades, impartiéndose las órdenes respectivas a fin de que no se admitan como voluntarios para el ejército a ninguno de ellos.

La cuestión de límites

LA PAZ, 21 — "El Diario" publica un editorial sobre la situación internacional del momento.

"La presión pacifista del mundo, dice, ha sido formidable hasta el momento en que la cuestión ingresó en la faz diplomática, en que se avizora escaso los escollos, pero de duda es posible que salga la solución. No es difícil convencer a la opinión europea y a la americana que no está interesado en el asunto, que el "uti posidetis" de 1810 es fundamento de los límites de los países americanos, no fué discutido firmemente, hasta una vez que, vencido el dictador López en Cerro Corá en 1870, se despertó la ambición paraguaya hacia un territorio que jamás había pretendido y que podía fácilmente arrancar por tratarse de lugares casi inexplorados en aquel tiempo."

El articulista termina su argumentación así:

"Las pretensiones paraguayas son enunciados absurdos. Sólo queda como apoyo el "uti posidetis" de 1810, y cualquier solución que acordara Bolivia sería una demostración más de su amor a la paz del continente.".

SITUACION DE LA AGRICULTURA EN ALEMANIA

Considérase crítica la cuestión de los créditos

BERLIN, 21 — En una conferencia que dió anoche por radiotelefonía el ministro de agricultura de Alemania se refirió a la situación de la agricultura en ese país, declarando que la nación, por lo que se refiere al pan, será menos tributaria al extranjero que en los dos años precedentes.

Considera el ministro que la cosecha de patatas será buena.

La cuestión de los créditos es siempre crítica. La deuda total de la agricultura alemana se eleva a 11.500.000 de marcos, lo que hace necesario un servicio de intereses que se eleva a 1.000.000.000 de marcos. Creo, terminó diciendo el conferenciante, que nos acercamos al punto culminante de la crisis.

63 OBREROS QUEDARON SEPULTADOS EN UNA MINA

El accidente ocurrió en Harutori (Japón)

TOKIO, 21 — Sesenta y tres mineros han quedado sepultados, sin saberse la suerte que han corrido, debido a un incendio que se produjo a raíz de una explosión en las minas de Harutori, cerca de Kushiro, isla Hokkaido.

EL PROBLEMA DE LAS REPARACIONES

Comentarios de la prensa Alemana

BERLIN, 21. — Diversos periódicos alemanes de mucho arraigo, al comentar los informes producidos ayer por la comisión de reparaciones, dicen que el gobierno sostiene una política oficial de optimismo. La Deutsche Allgemeine Zeitung, órgano de los industriales alemanes observa agriamente de que al mundo se le quiere contar que la situación de Alemania es próspera pero que el verdadero propósito del tono optimista aparecido en los informes es el de crear una atmósfera favorable para las próximas negociaciones de las reparaciones.

FUE DISUELTO EL CONCEJO MUNICIPAL DE TOKIO

En breve se convocará a nuevas elecciones

TOKIO, 21 — El ministro del interior ordenó la disolución del concejo municipal de Tokio, en vista de los recientes escándalos provocados por la conducta de más de la tercera parte de sus miembros, los cuales según se demostró, estaban sobornados.

Antes de tres meses se realizarán nuevas elecciones, las primeras que se efectuarán de acuerdo con los principios del sufragio universal.

TOKIO, 21 — El gobierno disolvió la asamblea municipal de la ciudad a causa del escaso número de miembros de la misma, lo que no permite formar quórum, debido a que los restantes se encuentran encarcelados y sometidos a proceso con motivo de los escándalos municipales.

LONDRES, 21 — El corresponsal de la Exchange Telegraph Company, en Tokio, comunica que 31 miembros de la asamblea municipal de la ciudad que actualmente se encuentran en la cárcel, acusados de corrupción, serán puestos en libertad bajo fianza, para las festividades de Año nuevo.

En vista de que la asamblea ha sido disuelta por falta legal de quórum, la ley establece que las elecciones para la nueva asamblea deben realizarse dentro de tres meses.

NICARAGUA

Moncada asumirá la presidencia el 1° de enero

MANAGUA, 21. — El presidente Díaz ofreció hoy una recepción en honor de la delegación especial enviada por el gobierno de la república del Salvador para asistir al acto de la inauguración de la presidencia de Moncada, el día 1º de enero.

DESFALCO EN LA COMISION TACNA Y ARICA

WASHINGTON, 21. — Funcionarios de la comisión de límites Tacna-Arica, descubrieron esta mañana que el secretario tesorero de la mismo, Hagrote, desapareció hace seis semanas, descubriéndose un desfalco de cerca 5.000 dólares.

FALLECIO EL MARISCAL CADORNA

BORDIGHERA, 21 — A las 16.10 horas de hoy, falleció el mariscal Cadorna, que comandó las tropas italianas durante un período de la guerra mundial.

Stresemann conferenció con Hindenburg

BERLIN, 21. — El presidente Hindenburg recibió hoy en audiencia al ministro de relaciones exteriores, Stresemann, quien le suministró una información completa acerca de lo tratado recientemente por el consejo de la Liga en sus sesiones de Lugano.

El conflicto obrero en los astilleros de Hamburgo

AYER SE DIO A CONOCER EL LAUDO OFICIAL PARA RESOLVER LAS DIFERENCIAS ENTRE PATRONES Y TRABAJADORES

BERLIN, 21 — El ministerio del trabajo dió a conocer hoy el laudo arbitral con el cual inténtase resolver la huelga que desde hace tres meses sostienen 45.000 obreros de los astilleros de Hamburgo.

BERLIN 21 — El laudo arbitral del ministerio del trabajo, destinado a resolver la huelga de los astilleros de Hamburgo, dispone un aumento en los salarios de cinco pfenning, término medio, por hora, y prescribe una jornada semanal de 50 horas, la cual, a partir del 1 de noviembre de 1929, deberá ser reducida a 48 horas semanales.

La decisión final corresponde ahora a la actitud que asuman patrones y obreros, según sea que acepten o rechacen el laudo.

BERLIN, 21 — El ministro del interior, del Reich, dió su fallo en el conflicto metalúrgico de Westfalia.

FACHOT, EX PROCURADOR DE LA CORTE DE COLMAR, FUE GRAVEMEHTE HERIDO

Se sospecha que el atentado obedezca a móviles políticos

PARIS, 21 — M. Fachot, ex procurador general de la corte de Colmar, quien entendió en el caso contra los autonomistas alsacianos en representación del gobierno francés y que actualmente es consejero de la Corte de casaciones de París, ha sido encontrado esta mañana en una calle de Versalles mortalmente herido de un tiro en el estómago.

La policía está tratando de esclarecer el hecho, el cual se sospecha que pueda obedecer a móviles políticos.

PARIS, 21. — Aunque la policía había anunciado oficialmente el deceso de M. Fachot, como consecuencia del atentado criminal de que fué víctima, la prefectura desmintió más tarde esa noticia, diciendo que su estado había mejorado.

El criminal que atentó contra la vida del conocido juez, se entregó a la policía esta noche, a las 20.35.

Tratado entre Japón y Yugoeslavia

GINEBRA, 21. — El gobierno del Japón comunicó a la secretaría de la Liga de naciones, para su registro y publicación, la convención y los acuerdos firmados en 1924 y 1925 en Belgrado y Nettuno, con Servia.

CHILE

Comunicaciones telefónicas con la Argentina y el Uruguay

SANTIAGO DE CHILE, 21. — El ministerio del interior autorizó a la compañía "Chile Telephone", para efectuar servicios de comunicaciones telefónicas con la Argentina y el Uruguay.

PROCESO CONTRA UN GENERAL

Se le acusa de haber participado en un complot nacionalista

BERLIN, 21. — El diario "Welt Buhne" anuncia que se ha abierto una instrucción judicial contra el general Rheinhardt, por asociación ilegal, tentativa de traición y por participar en un complot nacionalista militar.

El volcán Krakatao ha entrado en actividad

LONDRES, 21 — Informan de Batavia que el volcán Krakatao, situado en el estrecho de la Sonda, ha vuelto a entrar en actividad, proyectando grandes masas de cenizas y rocas incandescentes.

Encalló el vapor "West Totant"

BELFAST, 21 — El vapor de carga norteamericano "West Totant", que procedía de Glasgow, encalló en las rocas de Bally Holme Bay.

Al parecer, el buque no ha sufrido daños y se espera ponérsele a flote al subir la marea.

ESPAÑA

Los choferes y el nuevo código penal

MADRID, 21. — Una comisión compuesta por representantes de las sociedades de choferes de Madrid, Zaragoza y otras provincias visitó al ministro de Justicia, Balo Ponte y Escartín, para solicitar ciertas aclaraciones sobre el nuevo código penal. Expresaron los visitantes su temor por la interpretación que puedan tener algunas sanciones al arbitrio de los jueces.

El ministro les contestó que podían contar con que en la aplicación de las sanciones imperará siempre el mayor espíritu de justicia.

LA SITUACION POLITICA DEL PRINCIPADO DE MONACO

Procúrase solucionarla

MONACO, 21. — Los miembros del consejo nacional renunciantes han organizado una reunión pública, que se celebrará mañana en el salón de conferencias del consejo, en la cual serán invitados a exponer sus respectivos puntos de vista sobre la presente situación del principado, tanto los miembros del concejo municipal como los miembros renunciantes del consejo nacional.

Los rebeldes atacaron la ciudad de Jerez

MEXICO, 21 — El corresponsal de "La Prensa" de esta capital en Zacatecas, comunica que 150 rebeldes atacaron la ciudad de Jerez, produciéndose un combate que duró tres horas, en el que perecieron cinco hombres de las fuerzas federales y nueve atacantes.

AGRAVASE LA CRISIS HULLERA EN ASTURIAS

OVIEDO, 21. — Continúa agravándose la crisis hullera que atraviesa esta cuenca minera asturiana.

Por la falta de pedidos, actualmente se encuentran almacenadas 475 mil toneladas de carbón.

FINLANDIA

Quedó formado el nuevo ministerio

HELSINGFORS, 21. — Quedó constituído el nuevo gabinete finlandés, siendo el primer ministro el Dr. Mantere. La cartera de relaciones exteriores la ocupará el profesor Vennola. La mayoría de los miembros del nuevo ministerio pertenece al partido nacional progresista.

SIGUEN LAS QUIEBRAS EN LOS DOMINIOS DE MUSSOLINI

18 millones de liras en danza

CATANIA, 21. — Se ha declarado en quiebra la firma Nicotera Hermanos, propietaria de cuatro molinos harineros.

El déficit dejado por la firma se calcula hasta ahora en 18.000.000 de liras.

La policía está investigando el paradero de 4.000 toneladas de trigo.

El procurador del rey ha dictado numerosas órdenes de arresto.

UN GIGANTESCO RASCACIELO SE CONSTRUIRA EN NUEVA YORK

NUEVA YORK, 21. — El conocido hotel Woldorf Astoria, tan preferido por los visitantes hispanos, durante 35 años y ubicado en la Quinta Avenida, desaparecerá en breve para dar lugar a la construcción de un gigantesco rascacielo destinado a oficinas.

Se dice que el hotel ha sido vendido en la suma de 16 millones de dólares y que los trabajos del nuevo edificio comenzarán el próximo verano.

FILIPINAS

Mindanao fué azotado por un violento terremoto

MANILA, 21 — Se ha sabido hoy que, un violento terremoto azotó una gran parte de la provincia de Mindanao el miércoles por la noche.

Solamente hubo una víctima, pero numerosas casas se desplomaron y se originó un incendio el que fué prontamente sofocado.

En cuanto a los heridos aún no ha sido posible determinar la cifra.

UNA EXPLOSION OCASIONO EL DERRUMBE DE UN TECHO

Perecieron diez personas

MEXICO, 21 — Seis personas perecieron y diez resultaron heridas al caer el techo de un negocio de ferretería situado en los suburbios de esta capital.

El accidente ocurrió debido a una explosión que se supone haya sido originada en una partida de cohetes que se destinaban para ser vendidos en las fiestas de Navidad.

Los muertos son el propietario del negocio, el empleado y cuatro clientes.

Sufrió un accidente el campeón mundial de ciclismo Binda

GENOVA, 21. — Alfredo Binda, campeón mundial de ciclismo, resultó herido en la cabeza y en la rodilla, a raíz de una caída que tuvo en el camino entre Lasslo y San Remo, en circunstancias en que estaba haciendo ejercicios de entrenamiento, y que se produjo al chocar su bicicleta con un perro.

Después de haber recibido primeros auxilios, pudo regresar hasta su residencia de Alassio.

LOS ACUERDOS ENTRE JAPON Y SERVIA

GINEBRA, 21 — El gobierno del Japón comunicó a la secretaría de la Liga de naciones para su registro y publicación la convención y los acuerdos firmados en 1924 y 1925 en Belgrado y Nettuno, con Servia.

HOMENAJE A LA MEMORIA DE SALMERON

Fué inaugurado ayer un monumento en Almería

ALMERIA, 21 — Ha sido inaugurado hoy en esta ciudad, de donde es nativo, el monumento levantado en memoria del gran repubicano Nicolás Salmerón, presidente que fué de la república española.

A la inauguración asistieron oficialmente todos los hijos de Almería, delegaciones de los pueblos de la provincia y las autoridades.

Varias bandas de música amenizaron el acto.

El nombre Salmerón fué vitoreado con entusiasmo.

Además de los discursos oficiales, que fueron pronunciados, hubo ofrendas con coronas y canastillas enviadas por los hijos de Salmerón, agradeciendo el homenaje que se tributaba a su ilustre padre.

TURQUIA

Detenciones misteriosas

CONSTANTINOPLA, 21 — El ministerio rodea la detención [illegible] en Brusa, de varias personalidades, sospechosas de intentar proceder a la fuga de prisioneros.

También en Esmirna se efectuaron varias detenciones.

Aunque ha mejorado, sigue siendo seria la situación en Afganistán

BATCHA SAGA, JEFE DE LOS REBELDES RESULTO HERIDO

BERLIN, 21 — El ministerio de relaciones exteriores ha recibido un telegrama de la legación alemana en Kabul, en el cual se informa que el jefe de los rebeldes del Afganistán ha sido herido.

Según agrega dicha información, el nombre de dicho jefe es Batcha Saga. Saga.

LOS REBELDES FUERON COMPLETAMENTE DERROTADOS

LONDRES, 21. — En la legación de Afganistán se admitió esta noche la gravedad del movimiento revolucionario ocurrido en Kabul, y se expresó que las últimas informaciones recibidas demuestran que, en vez de tratarse de un levantamiento de 400 bandidos, como se dijo anteriormente, se hallan en armas contra el gobierno 4000 hombres bien armados, distraídos de tropas de Afganistán, y que fué esta última circunstancia la que dió origen al rumor de que el ejército se había sublevado.

En la legación se manifestó, además, que después de avanzar sobre la ciudad de Kabul, ese cuerpo fué completamente derrotado por las tropas del gobierno, siendo rechazado hacia las montañas del norte, y que desde entonces no han aparecido tropas hostiles en la vecindad de Kabul.

BERLIN, 21 — La legación alemana en Kabul ha telegrafiado al ministerio de relaciones exteriores que el conflicto del Afganistán está, al parecer, próximo a ser finalizado.

Agrega la información que el gobierno está negociando con los rebeldes, pero que la situación debe ser considerada todavía seria.